工商晚報
THE KUNG SHEUNG EVENING NEWS
督印及承印 工商日報有限公司
香港德輔道中四十三號
新聞紙第七八三九號
出紙壹大張售價壹毫

刺客到底有幾個？
歐洲認為不祇疑兇一人
美方則謂祇是奧斯華德

【達拉斯廿六日合衆國際社電】警察方面人士否認歐洲人士所稱一個人實不能發射三枚子彈，以致擊斃甘迺迪總統及擊傷德克薩斯州州長康納利之說。警察及聯邦調查局拒絕在調查期間透露該案詳細情形，但警察及調查局兩方面均強調說明所有三枚子彈，均係由同一步槍及在五秒鐘以上之時間所發射者。據華盛頓聯邦調查局方面人士宣稱：一項彈道學之試驗，經已證明該三枚子彈，係由據傳由奧斯華德所使用之步槍所發射者，對於所有該三枚子彈曾在五秒鐘內發射及該枝六五非自動步槍會在如此短促時間會被準確使用之說，均感到困惑。雖則警察方面并未有宣佈發射該等子彈所相隔之明確時間（現時并不獲悉彼等是否有發射槍彈之一項紀錄），但各目擊者均一致認為至少有十秒及可能有十秒以上之時間。合衆國際社白宮新聞記者史密斯（渠於上星期五在甘迺迪總統被暗殺時曾在該汽車隊之內）宣稱：其時間可能係由十秒以至十五秒，但由於當時情形混亂之故，殊難加以追溯。史密斯同意在場警察之意見，因彼等謂：在第一次與第二次發射子彈之間，約有「數秒鐘」。來自歐洲之消息，顯示「五秒鐘」係在電視軟片上對該次開槍射擊所顯示之時間。此間電視技術人員，謂無法獲知該軟片曾否截短或加以整理。

【華盛頓廿七日美聯社電】聯邦調查局，向詹森總統關於甘迺迪被暗殺所提出之報告書，將不會使人感到巨大之詫異。據悉：該項報告書將有可能明確無疑的指實奧斯華德係暗殺甘迺迪總統之兇手。美國人民將由聯邦調查局獲得各項保証，証明奧斯華德係單獨動行，並非係與人同謀。渠係於甘迺迪總統乘坐汽車經過時由達拉斯城一座建築物上之窗口發射該等致人於死之子彈。該項報告書，尚未完成。但調查人員及司法部則在巨大之壓力下進行工作，俾向詹森總統提出關於此次慘劇之詳細報告書。彼等將在星期四感恩節及在週末一直工作，冀於下週予以完成。

【達拉斯城廿七日合衆法新社電】德州檢察長卡爾稱：德州將於甘迺迪總統遇刺案舉行特別証訊，其日期可能在一個月內。渠稱：「謠言與疑慮流行民間，吾人希望舉行一次公開証訊，藉向全世界與德州人民強調與証明無所掩飾或有所文飾，且公務人員亦並未致力於勾通，哄騙，或掩飾事實。」

【華盛頓廿七日路透社電】參議員戴克遜昨晚宣稱：參院司法委員會，將對甘迺迪總統及其疑兇奧斯華德之死，進行全面調查。戴氏為參院司法委員會共和黨領袖，渠告參院稱：「吾人將不要失時機，」據悉：司法部現已將聯邦調查局有關兩案之資料傳達該委員會。

陽光照耀甘迺迪靈柩

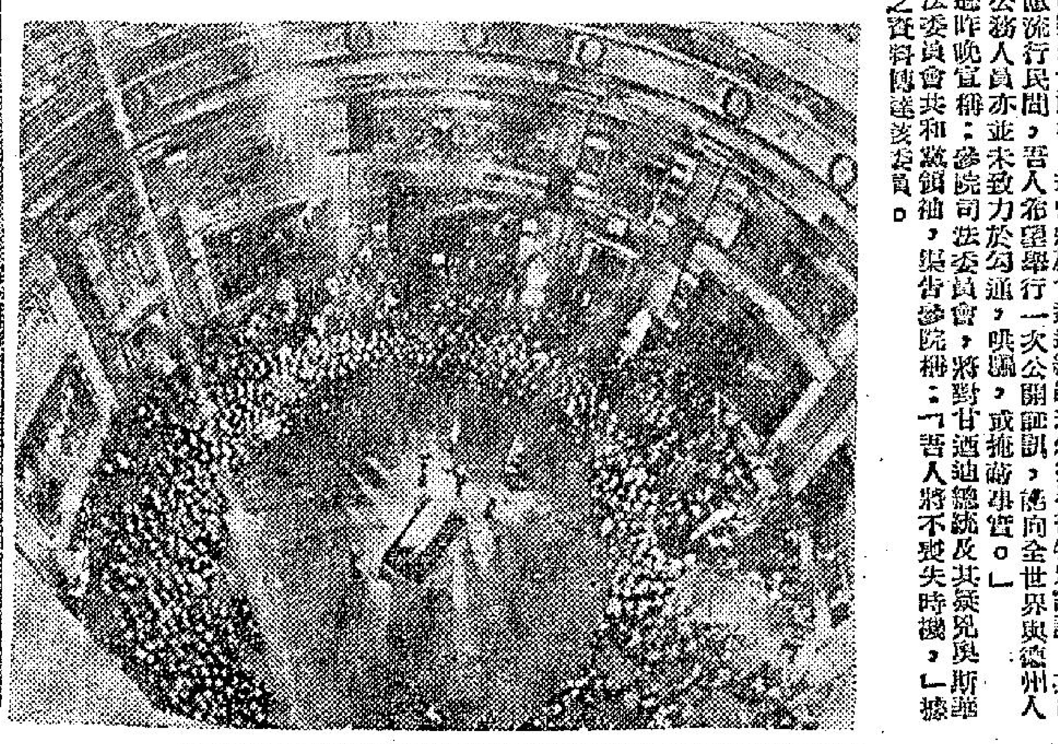

（一）本月廿四日，美國故總統甘迺迪之靈柩被放置美國國會圓頂之內。在當日下午，有日光自圓頂射入，照耀甘氏之靈柩。此一照片，係自該圓頂上所攝得。（二）美國故總統甘迺迪之遺體，於本月廿四日由白宮移往國會大廈時，甘迺迪夫人偕其幼子小若望伸出一臂向亡父致敬。與小若望併立之女童，係其姊嘉羅蓮。（美聯社）

德州州長談遇刺經過
甘迺迪先後中兩槍
彼在兇手放第二槍時中彈
戴高樂留美時也遭受威脅

【達拉斯市廿八日合衆國際社電】在美國已故總統甘迺迪於上星期五被刺時中彈受傷之德克薩斯州州長康納利昨日稱：當甘氏中彈時，其夫人曾哭叫：「呵，天主；余夫經已被人擊斃！」當時，甘氏口中嘀咕，曾作「呵」聲。康納利係在西南醫院病床上於電視攝影機前招待記者，據稱：「余等繞道向檢閱街之轉角之時，余耳中突聞槍聲。」康氏以手拭耳稱：「余認為刺客之意圖係擬將余兩人（指甘迺迪及康氏本人）擊殺。」康氏稱：「第一槍擊中甘迺迪總統後，余轉向左看。甘迺迪總統經已仆倒，口出「呵」聲，接着余亦中彈，自知傷勢嚴重。當時，甘迺迪夫人大呼：「呵，天主，余夫經遭人擊斃！」「傑克！傑克！」（按為甘迺迪名之暱稱）」。康氏稱：其本人之太太（當時與康氏併坐，面對甘氏夫婦）則謂：「天呀！兇手將射殺吾人全體。」康氏稱：當渠中彈後，甘迺迪又中一彈。由是可見，甘迺迪係首先中彈，第二彈則擊中康納利，第三彈（即兇手所發最後一彈）則又擊中甘氏。

【華盛頓廿八日美聯社電】美國德克薩斯州達拉斯市長卡培爾報告：有一匿名人供給消息，指法國總統戴高樂之生命曾遭威脅。華盛頓市美國聯邦調查局方面在本星期三對此報告未曾置評，即拒絕就之作何評述。卡氏本星期三在達拉斯市稱：渠本人之性命亦遭威脅。美國聯邦調查局在就甘迺迪被刺案草成報告之前，將對本案一切情形三緘其口。

蔣總統讚諾蘭為我患難友人

【台北廿七日法新社電】中華民國蔣總統於今日讚揚美國參議員諾蘭為「患難友人」。蔣總統係於觀看空軍戰鬥演習之後，在台灣南部之一午宴席上作此談話。蔣總統於向受邀觀看此一演習之逾千賓客介紹諾蘭時稱：「吾人身處困難期間，諾蘭先生經常支持吾人。」諾蘭夫婦係於昨日行抵台北作短期訪問。諾氏預測：美國參議員高德華特贏得提名當選共和黨總統候選人之可能性比紐約州長洛克斐勒為高。諾氏同時表示其個人意見稱：除非共黨國家發生天災，宜施救助，否則，自由陣營不應以糧食供應任何赤色國家。今夕稍後，諾氏夫婦曾赴中華民國外長沈昌煥為之所設之洗塵宴。

美正調查刺甘真相

【達拉斯廿七日美聯社電】「達拉斯新聞」稱：預料聯邦調查局長胡佛，即將公佈調查甘迺迪總統遇刺案各官員所搜集得之大量証據。該報未指出消息之來源，據謂：白宮已批准由聯邦調查局處理此等証據之決定。該報稱：預料胡佛可能於今週宣佈下述數點：（一）明確表示奧斯華德於上週五發射擊斃甘迺迪總統，與重傷德州州長康納利之數槍的證據。（二）並無共黨陰謀之證據。

甘迺迪夫人偕女再往墓前祈禱
致弔者擁擠不堪

【華盛頓廿八日合衆國際社電】此間當局在本星期三稱：心境悲戚之甘迺迪夫人曾于本星期二晚間兩度赴阿靈頓墳場，在其亡夫之墓前祈禱。當晚七時（香港時間廿七日晨間八時）過後不久，伊攜帶女兒嘉羅蓮前往甘氏之墓前，而隨從之人員，共在墓前祈禱約五分鐘。其後，墳場管理人員復接電話，謂甘迺迪夫人擬在當晚再赴該地探望亡夫的墓。此次係在午夜時分，係由其小叔現任美國總檢察長之羅拔甘迺迪陪同前往。此訊係于本星期三見諸透露，其時赴甘氏墳前致弔之人流不停繼續不絕，人數且愈前錄增加。阿靈頓墳場管理人員稱：渠等預料是日赴甘迺迪墳前致弔者至少有一萬人，在本週末前往弔墳者則將擁擠不堪。

美國新總統詹森

子期

詹森總統

一九六〇年的夏天，剛剛繼任為第三十六屆總統的關頓詹森，當時曾因在民主黨總統提名大會中參加競選，被逝世的故總統甘迺迪所擊敗。其後甘迺迪總統，請詹森到來開了一次會議，請求他屈就副總統之職，共同努力競選，結果是詹森答應了下來。詹森手下的人馬，頗不以為然。他們認為詹森爲了一個副總統的虛銜，而放棄了一個掌握大權的國會多數黨的領袖地位，甚不值得，而且詹森在華盛頓，通常是給人們叫他做第二位最有權力的人物。他們以為一旦就了副總統之職位後，權力固然是少得很，而且更是無事可為。在華盛頓的政治意識方面來說，副總統的地位，是個相當地偏僻的冷閒官。

但是，詹森是醉心於總統寶座的人，他還是屈就了副座。但，到了甘迺迪總統在達拉斯地方，一旦被一個潛於暗處的兇手行刺逝世之後，他所醉心的寶座，卻意外地到了手，他以大半生的時間去準備，追求一份崇高的地位，果然，一朝便實現了。

詹森的父親，和德克薩斯州籍的已故的衆議院議長雷朋，老早就替詹森作如何當選為總統的打算。雷朋與詹森的搭檔，在前任總統艾森豪任期內，大部份的時間，都是領導着民主黨控制國會的實力。詹森的父親，三姆先生是個傑出的政治家。甚至連他的祖父也是個對政治有興趣的人物。關頓出世時，老祖父看見他生得一表堂堂，不禁大喜，連聲說道：「這孩子，總有一天是個美國的國會議員。」詹森年青時，曾到華盛頓，追隨一個國會議員做秘書。其後，出任衆議院議員，而參議院議員，而參議院多數黨領袖，而副總統，以至前幾天成為當任的總統。

詹森身長六呎三吋。體重差不多兩百磅。自從一九五五年，他曾患了一次狹心症後，他便竭力設法減磅。可是他的身體，仍也長得結實，好像是有一股必須休息的幹勁，永遠在他的心坎中。

一九六零年，共和黨籍的總統提名人尼克遜曾批評他：「詹森先生，是我們這時代中最有能幹的政治家。」說不定，尼克遜還會和他來一次大選中角逐呢。詹森，在甘迺迪總統生時，曾在許多種工作上貢獻出他的政治幹材，和無比的精力。他曾以親善大使的資格，訪問世界上許多和美國有邦交的國家。本年九月間，他以兩個星期的時間，作一萬五千里的飛行，訪問斯堪的那維亞各國。十一月初，他飛往比利時及荷蘭，代表美國出席在比利時舉行的農業展覽會，和參加一個由比利時和美國聯合主辦的會議，為支持北大西洋公約組織而舉行的酒席會。

甘迺迪總統未遇刺之前，詹森已準備於一九六四年，仍然聯合甘迺迪氏，共同作政治奮鬥。他抵然地力闢外間的謠議，說甘迺迪有意另邀其他人，出任為副總統候選會議。

詹森於一九六零年中，努力競選運動，替民主黨獲致了僅以相差有限的多數獲得勝利的一個重要角色，詹森的老家是在德薩斯州，這個州擁有二十五條選票，而且曾先後兩次，投選艾森豪，但在一九六零年，因詹森幫助甘迺迪的原故，轉而投民主黨的票。

詹森出任副總統的工作，曾試圖消除了是個南方人的印象。他甚至不願帶上濃厚西部的色彩。他對於種族問題，變成了一個主張很保守種族歧見的辯護士。他的說法是：「這個問題，如非本諸公平與正直的原則，加以調解，恐將不免於出武力和暴力，加以解決了。」詹森又在另一次演說時說道：「法律不能使有理性的男子和婦女共同將他們歧見解決。但卻可以抑止不合理的男女強以其個人的見解，強加於整個社會——換言之，法律是可以使有理性的人，能共處一堂，研求出如何解決他們本身問題之道。」

詹森曾出任總統的就業機會均等委員會主席。而他的對於內政的演說，亦贏得美國黑人與藍衣從業員所組織的首都記者俱樂部的特殊服務獎。

甘迺迪總統曾選派他負責其他的重要任務：諸如太空發展計劃中，今年夏天舉行的全國航空學與太空飛行會議的主席，他也曾替總統完成了建議中的超音速的商業飛行機的視察。

一九六零年詹森與甘迺迪曾為競選民主黨總統提名人，而彼此互相攻訐，但後來兩人間合作的情形，竟能如水乳交融，頗使一般人為之惘然不解。（上——明天續完）

詹森夫人

天氣

預測今日吹和緩東風，空曠地方，風勢有時清新，天色晴朗及乾燥。今晨七時之室外氣溫為華氏六十二度，濕度百分之七十五。昨日溫度最高七十一度六，最低六十一度三。今晨十時溫度為七十度。昨日存水：五十三億四千九百萬加侖（包括深圳水庫供水在內）。

詹森國會發表演說
促終止仇恨
獲得最巨大與最持久掌聲

【華盛頓廿七日路透社電】美國國會於今日聆聽詹森總統發表演說要求終止「仇恨、禍害與暴力」時，會給與該項演說之最巨大最持久掌聲。詹森總統在其廿三分鐘之演說會被掌聲所隔斷，達卅一次之多。渠在演說完畢時各議員會一致起立歡呼。

【倫敦廿七日路透社電】此間外交觀察家認為：詹森總統本日向國會聯席會議所發表之演說，係一項強有力與動人的懇求，俾繼續已故甘迺迪總統之國內外政策。該等觀察家特別歡迎該新總統之坦率宣言，謂「美國將保持其由南越以至西柏林之各項承諾」。彼等并注意其所作諾言，謂渠之國家將不斷尋求和平，設法甚至與該等持不同意見之人士尋求各項協議與瞭解，及對於與該等在其共同主張中互相聯合之人士表示寬大與忠誠。

蘇卟舉行高峯會議

【華盛頓廿七日法新社電】白宮發言人今日稱：關於美國總統詹森與蘇俄總理赫魯雪夫會晤之事宜，迄今尚無任何計劃，亦未作何討論。該發言人係對就若干謠言（此等謠言稱：詹、赫兩氏可能在明年六月間從事訪談）提出之一項問題作答。

【莫斯科廿七日合衆國際社電】俄共機關報「真理報」於今日以首頁顯著地位，報導關於美國主張詹森總統與俄總理赫魯雪夫之一次高峯會議。「真理報」發表一則詹森於昨日與蘇俄第一副總理米高揚會談之頭條新聞。米高揚曾率領代表團參加被刺甘迺迪總統之葬禮。

夜總會舞女說：
魯比受利用殺疑兇滅口
與他交往的都不是好人

・魯比・

【達拉斯二十七日法新社電】一個前曾被魯比僱用之夜總會舞女稱：她深信魯比是被人以金錢酬給他去滅絕奧斯華口證，此女人，堅稱要不透露姓名的，對於國防部之聲明所謂：魯比因感總統被謀殺悲傷過度，遂發狂殺人一說，感到可笑。此女人說：「他會發狂麼？他雖然粗暴，但他常知道他所幹的是甚麼？」這個女人，現在做了的士司機，說她從一九五一年起就跟魯比混得很熟，她第一次到達拉斯魯比搞的那家夜總會做事，就是在「卡魯索」，她說：「我跟他（魯比）很熟，可是我要老實告訴你，我不喜歡他那種人：」她繼續說：「我敢斷定他是拿了人家的槍，幹掉奧斯華來滅口的。」談到她與魯比在夜總會的那些日子，她說：「我也不喜歡他的那些朋友，他們的朋友，大多數是相貌討厭」

主教為甘迺迪行葬禮彌撒

本月廿五日羅馬天主教美國籍大主教高辛，在華盛頓聖馬太大教堂內為甘迺迪舉行葬禮彌撒。圖中祭壇前覆蓋美國國旗者，為甘氏之靈櫬。（美聯社）

最後消息

【達拉斯廿七日法新社電】助理地方檢察官阿歷山大本日証實曾在暗殺甘迺迪總統疑兇奧斯華德之文件中搜獲由美國共產黨所致送與奧斯華德之多封信函。渠並謂該等信函係在其自己之姓名下，寄交與奧斯華德收者。並曾表示正常的友好接觸。其中一封信函，勸告奧斯華德組織一個「對古巴主持公道委員會」，及在另一封信中，勸其如何避開過於古怪之鄰人。該等信函連其他文件，經已移交與聯邦調查局。

【華盛頓廿七日路透社電】此間官方人士今日稱：美國故總統甘迺迪上週遇刺後，全球美軍均曾奉命警戒，以備應付可能出現之事故。美國國防部發言人稱：華盛頓方面未曾發出正式命令，三軍所奉為非正式之囑咐，着令小心提防，準備於奉命時迅速行動。此一警戒，意在對付外力進襲與提防國內出現不穩之局。

【巴黎廿七日法新社電】法國共黨副總書記羅契特今日稱：美國總統甘迺迪上週被刺，顯係「反對和解之好戰份子，與贊成種族隔離之徒所為。」羅契特於巴黎近郊奧柏維里爾斯區發表演說稱：美國達拉斯市警方顯有詭謀，意圖就此謀殺案，假造事實，並隱瞞真兇。前述真相，則明顯無比。羅契特稱：「此一可惡之罪行，使吾人腦中憶及，奮力維護和平，係經常不斷之鬥爭。人人需作最高度之警覺，同時，所有維護和平之人，需要不斷奮力行動。」

【華盛頓廿八日合衆國際社電】白宮昨日稱：甘迺迪夫人與其子女（一子一女）將於下週末遷入本市喬治城區內副國務卿哈里曼夫婦家中居住。白宮新聞秘書薩林格稱：哈氏夫婦表示願以其居宅供甘迺迪夫人及其子女作無限期之居留。

【華盛頓廿七日法新社電】此間阿羅頓醫院之病理學家貝耶醫生今日稱：上星期五使甘迺迪喪生之兩顆子彈，可能為達姆彈，且為兇手所自製。

刊廣告請電 二弍一六零

數十年 頭痛斷根特效藥 祛風歸地丸
輕淺頭痛二包斷根
久年頭痛五六包剷絕病根
香港英皇道九十三號 蘇再崇藥廠總發行
電話：704644 各大藥行均售

999期
新都城大廈
分期付款 分層出售
北角英皇道 電車總站對面
樓高廿六層，位於北角旺區中心，建築堅固，一派豪華，用沃的斯廠OTIS電梯，每分鐘速度350呎，層層設有垃圾直落管，各戶不必置備垃圾桶
四樓以上開始訂購
定價每伙三萬餘元起
預售期內九折優待
洽購處 大元置業有限公司
德輔道中歷山大廈一〇二室 電話：34126
地盤售樓處
北角燕子道十二號地下 電話：708302 701347

又屆新年聖誕期
粉飾裝修最合時
更換窗簾何處好
天龍花式最新奇
天龍窗簾布，百葉簾，美式路軌，式式俱備，應有盡有，歡迎參觀比較。
天龍公司
香港高士打道124—125號
電話：七六二二六〇〇 七六五六六四

四海一家親
昨大爆場
國際第一部在台灣拍攝。第一部國粵語對白合作。
羅劍郎 主演

難測女兒心
空前狂滿
羅艷卿 胡楓 歐嘉慧 麥基 李香琴 主演

世運足球預賽 中國隊一比二受挫 下月七日打第二場

【本報綜合報導】中華民國與韓國昨天在漢城舉行的世運足球預賽第一仗，結果韓國以二比一獲勝，上半場紀錄是一比零，中華民國佔先。

中韓世運預賽決定下月七日在台北舉行，因韓隊在第一仗勝，將來在台北舉行第二場比賽時，韓隊獲勝或賽和均可晉級，假如中華民國隊獲勝便要計算得失球比率來判高下。

倘若中華民國在次仗勝一比零或二比一或三比二，以一球取勝，那時，中韓雙方得失球比率便相同，要在中立國舉行第三場比賽來定誰勝誰負，如在這一場第三場比賽打成和局，雙方就要採抽籤方式決定誰晉級了。

假如中華民國在第二仗以二比〇、三比一、四比二等兩球之差的紀錄戰勝韓國，就可憑得失球比率淘汰韓國。

根據從漢城拍來的電訊，昨天漢城天氣極端寒冷且降大雪，相信我國昨日敗於韓國，自然與天氣惡劣有極大關係。

比賽過程先我國在開賽後五分鐘，即先開紀錄，至上半場告終，我國仍保持一比零領前的優勢，不料下半場接觸後四分鐘，韓隊即扳回一比一平手，最後于完場前十餘分鐘，我國被罰十二碼球，韓隊就憑此一個罰球，以二比一戰勝我國。

關於我國所射入的一球，中外電訊略有出入，有說是韓隊越南裔交球給門將接球脫手造成，亦有謂此球乃我國左翼莫振華所射入。

【漢城廿七日中央社專電】中華民國足球隊今天在世運足球亞洲分區預賽對韓國兩場比賽的首仗以一比二見負。

上半時開賽僅五分鐘，中華隊左翼莫振華，在此間今年第一次大風雪的戰要額錢下，首開紀錄。

上半場終了，中華隊以一比〇領先。

下半時四分鐘時，韓隊踢進一球，扳成一比一平手，稍後一記十二碼罰球，使韓隊獲得決定性的一球，韓隊遂以二比一後來居上。

今天這場比賽的裁判，是日本裁判橫山陽三。

中韓世運會前賽的第二場，將於下月七日在台北舉行。

中華隊將于明天啟程赴台北，儘管此間今天降雪，而且氣溫在攝氏零度以下，劉馭萬大使夫婦仍在場觀戰至終場。

「國腳」已定今日乘搭民航空運隊飛機，於下午七時四十六分，抵達啟德機場。

雙方陣容如下：

（中華民國隊）黃文偉 莫振華 郭錦洪 姚卓然 雷煥璇 劉添 張子慧 羅北 楊偉業 曾鏡洪 黃志強

（韓國隊）金三諾 李義再 金洪福 禹相權 鄭永 車泰成 崔明坤 趙潤玉 趙南洙 朴承玉 許允禎

羅健雲何鴻署將建議 足總行文中英併重 認為百利而無一弊

華協會主席羅健雲，華足聯主席何鴻署，認為真正要提高足球水準，大衆化足球運動的話，則香港足球總會應該以中文及英文並重，換句話說，以後足球總會召開會議，應該可以同時使用中、英語，以免由於英語之關係，使到人才缺乏。同時，并表示對於足總改用華語開會，將盡最大之努力，希望由下屆起，便能實行。

這實是一項精闢的提議，如果能夠成功的話，相信本港足球運動，可能完全改觀。

上述的意見，是昨午在大同三樓午茶時提出的，在座者除羅、何兩主席外，還有足總主席莫慶、胡祖堅及會董區康等。同時，足總主席莫慶，對羅、何兩位主席所提出之意見，并無表示反對。

羅、何兩位主席認為，香港足球圈，最近是非特多，雖然，其原因實在不少，不過，如果足球總會，在開會時能夠用華語開會的話，相信足球圈是非問題，不但可以減少，而足球技術水準，亦可能會很快提高。

無可否認，香港華人，通曉英語者確屬不少，不過，大家不可不知道，足球運動，尤其是足球規則等各項問題，足總條例等，專有名詞不少，一位通曉英語者，除非他本人對足球有極濃厚的興趣，和經常有研究，否則，就算是英語大師，也非要經過相當時日，才可能比較熟識。另一方面，就算你的英語是如何的標青，相信亦不會好過用自己國家的方言，去發表意見。

以現在足總執委會議中為例，每次會議發言者均是那幾位，常常說話的人，不少委員，出席都很少說話，還不是說這不說話的委員，英文程度欠佳，但在辯論之際，便有問題的相信也為不少。

倘若會議改為中英文並用的話，英籍人士，依然可以用英語表達其意見，華人委員則可用華語發表其意見，中間可以多用一位翻譯員，相信不會有不便之處，同時，每一會議的結果，一定更為圓滿。

足總中英文並用，還有一項好處，就是足總現在的通知，是用英文的，因此，各屬會接到足總通知，除非要有熟識英文的，將原文譯出後，球員才可能知道通告內容，倘若中英文並用，則任何一間屬會，球員接到足總通知，便立刻可以知道通知之內容了。所以，足總改為中英文，可以說百利而無一弊，因此，他們決定着手進行，與各華會聯絡，準備在足總周年大會中提出執行。（金剛）

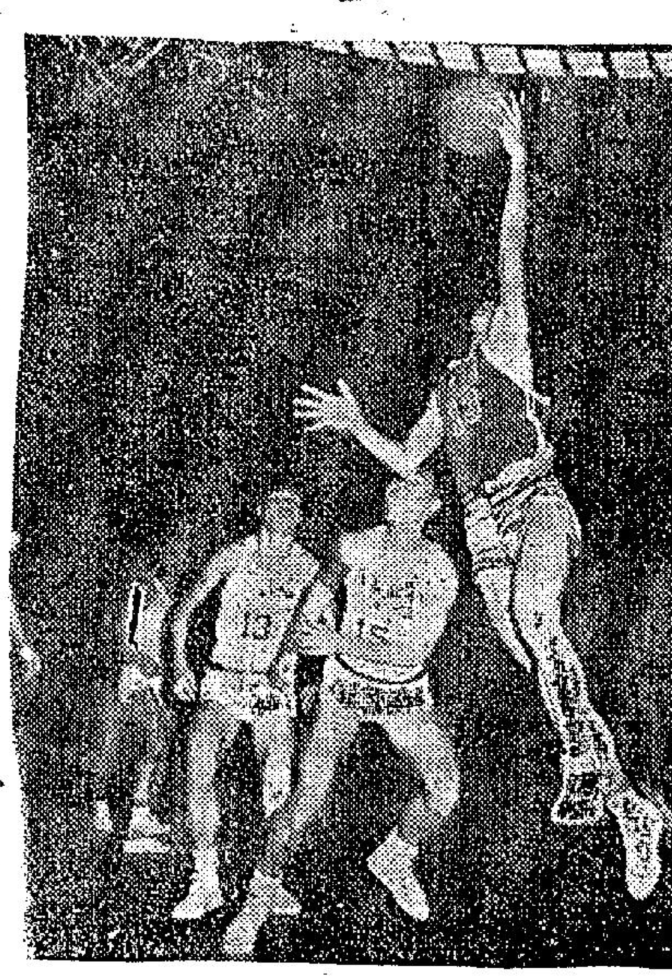

亞洲盃籃球賽，中國隊廿六晚挫韓國。圖為中國隊劉金龍（十三號）躍射的鏡頭。（本報駐台記者黃仰山攝）

亞洲盃籃賽今三仗 中菲首次遭遇 香港戰馬來亞 菲律賓竟敗於韓國

【台北廿七晚電】亞洲盃籃球賽明晚進入第九天賽程，一共有三場上演，一、香港對馬來亞，二、韓國對泰國，三、中國對菲律賓。一般預料香港、泰國、菲律賓贏面居多。

昨晚四場戰事，中國以九十一比八十二勝星加坡。越南以九十七比七十二勝馬來亞。泰國以九十二勝香港。菲律賓以五九比六十二敗於韓國。

亞洲盃籃球賽廿六晚，中國隊挫韓國。圖為雙方混戰時的鏡頭。（本報駐台記者黃仰山攝）

籃球圈

澳洲女籃隊今再戰港聯 修頓場八時半開賽

澳洲女子籃球隊在港首仗以五十二比卅二挫香港聯隊。今夕兩隊作第二次交鋒，下午八時半，在修頓球場舉行。頭場七時一刻，為甲二組籃球聯賽北角對順聯。門券分元二及二元四兩種，今晚同時售票，首仗修頓滿座，今夕請早臨場，以免向隅。

澳洲女子隊在首戰中已顯露實力，有意在第二仗中大勝港聯。客軍技術未見如何了得，投籃命中率不高，不過基本技術還算熟練，有男子化作風，取勝最大本錢是身材高大，佔得制空權。

港聯經過第一役後，已明白對手之強弱，今夕應該有好表現，避免與客軍硬拼，多作彈力傳球和準確的中距離投射，可予客軍以威脅，但最後勝利仍恐非客軍莫屬，但希望戰情能拉得緊，演出可觀。茲錄雙方職球員名單如下：

港聯隊：東麗珍、陳洪珍、李劍慈、尹桂嬋、鄭詠華、周淑芳、楊麗婷、吳麗蓮、陳佩芬、阮賜嫦、伍麗英。

澳洲隊：隊長：白克（八號），隊員：布朗（四號），羅士蘭（五號），狄爾尼（六號），哈級珠（七號），威廉士（九號），邪拿（十號），碧加奴（十一號），林比（十三號），周素（十四號），潘特（十五號）。

流星獲勝 美艦受挫

又訊：修頓昨晚兩場籃球友誼賽，流星以五十比五十四勝美艦加標都，頭場女子友誼賽公民以卅七比廿六勝滿。

摔場觀衆約五百人，尾場開賽前，係領球場負責人在米高峯前宣佈，為悼念已故美國甘迺迪總統，請觀衆合作，舉行默念一分鐘，所以全體觀衆及雙方球員均低頭默念哀悼美故總統。

美艦加標都與流星的友誼賽頗為精采，流星雖有兩球員隨香港代表赴台北參加亞洲盃賽，但留港實力也不弱，五名主力均有水準演出，上半場數度平手，互有領先，下半場流星領前機會則較多，卒以廿八比廿五和五十比五十四擊敗客軍。

客軍身材高大，但場地未熟，下半場十分鐘後一度領人不牢，而被流星連速偸襲得手，致窮追不及終於敗陣。

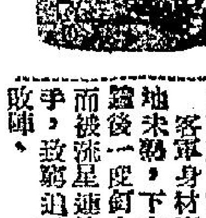

亞洲盃籃賽初賽成績表

（截至廿七日止）

隊名	賽	勝	負	積分
中華民國	六	六	〇	十二
菲律賓	六	五	一	十
韓國	六	四	二	八
泰國	六	四	二	八
馬來亞	六	二	四	四
新加坡	七	二	五	四
香港	六	一	五	二
南越	七	一	六	二

無孔不入的美國私家偵探

這些人，具備了靈活的頭腦，敏捷的身手，辦理案件，有其獨特的成效。只是報酬費用，大得驚人。

·健民·

從表面上看去，私家偵探與普通人一般無二，可是，在美國的私家偵探，却是賺大錢的人。私家偵探社，在美國各大都市設立，為數不知凡幾。普通來說，他們多是退伍軍人，或退休後的聯邦調查局人員，有的更是擁有大學學位的工科學士。他們每日的薪金，雖是兩三百元，但每當一個工作完成時，他們的收入，是很難估計的了。

私家偵探的工作效率，是特高的，原因是由於他們與軍、警兩方，甚或聯邦調查局，都有密切連絡，而其最主要的還是他們的機警和處事的敏捷。

在洛杉磯和荷里活，私家偵探特別多，因為在這些地區，歹徒的活躍，令明星們、製片家等頭痛的很。為了保護自身的安全，不得不僱用於私家偵探。像在一九六〇年，一名私家偵探斐斯勒，接獲一件由被勒索的明星的求援。因為歹徒以該明星的肉感裸露照片為籌碼，接二連三的被勒索一千、四千、四千六百元。始終而不將底片繳出。斐斯勒以三百美金為代價，為這位明星解決了這件事。不但底片追回，而斐斯勒因此將三次所勒索的九千六百元也追回了，這將近一萬元的金錢，便成了斐斯勒的獎金。諸如此類的事件很多，當事人固然為了息事寧人，要付給私家偵探一筆可觀的酬金。可是，實質上，私家偵探的收入，何止此數。

美國是個工商業發達的國家，有時為了製造商品的競爭，又要僱用私家偵探。這一類的私家偵探的收入，更是可觀，平均來說，每天就有八十元。車馬交際費，另有津貼。你知道這些私家偵探做些什麼呢？他們可能是一間製品工廠的技工，埋頭於工作之中，或可能已打進一間公司的計劃機構，為了公司的發展或新製品而絞腦汁。然而他們却秘密的從事偵探了，為另一公司的老闆而效勞。像前幾年，美國一間規模頗大的藥品製造廠名列得爾，發明了一種消毒劑，預備請求專利權後，大事傾銷，可是，在它開始傾銷以前，西德的同類藥品，以更廉的價錢，向美國運來。致使這間列得爾藥廠，不能不削減售價，而損失了四十萬美元之巨。所以致此之由，就是某個私家偵探，預先將這種原料，製法竊去，售與西德一間藥廠。因此，在美國每個大企業中，不但為了保護自己的商業權益，而請私家偵探在廠內監視，同時，也派出私家偵探，以刺探其他工廠的動靜。像底特律汽車公司，經常就得聘六十八名私家偵探，擔任保密。

奇怪的是：這種私家偵探，由於竊取他廠製造方程式和消息，被拿獲時，受處分的不是私家偵探本人，而是在幕後指派他的公司或老闆。

這種私家偵探，在取得了可觀的金錢之後，無不另謀其他事業的發展，決不想停留在偵探的崗位之上。因為這行業的危險性特大。不過對於那些已經放棄了偵探行業的已知名之士，如有政府或私人團體，非他幫忙不可的案件發生時，他亦會在厚聘之下，重作馮婦。

最年青最英勇的政治家 甘迺迪生平事蹟

他的個性，是「謀定後動」，「攻無不克」，不論幹甚麼事，他都是本着這個原則去做。

·綺娜·

一九六〇年當他獲得了民主黨總統提名候選人的勝利後，立即熱烈的從事競選運動，他極力倡導，不論在國內和國外，均需出於有效力的和平及遠大的政策之必要。

一九六一年元月，他在就任總統就職典禮時，他以總統的身份向國人及全世界人士呼籲：大家應聯合起來，向人類的共同敵人：虐待，貧困，疾病和戰爭的本身。作一致的鬥爭。對於上述的目標，他保證他的政府，將以全力求其實現。

美國的任何的一個新政府，在最初的任期的一百天，是一個具有決定性的時期。他咨文國會，提請批准聯邦政府協助教育，及其他若干種具有刺激經濟作用的建議案。在他的任期內，他竭力採取步驟，諸如削減稅收，以經濟援助因工業變換而受損害的地區，擴大的興建國民住宅計劃，給與老年人醫藥補助，與及加強立法的內政權力等。他還任用了青年學者及其他智識份子，加入他的政府，擔任工作，正式圍牆這一步驟，是對於文化極有成就。

在國際的事務方面，他鼓勵以美國的努力，求取緩和柏林緊張局勢的局面。他對寮國保主中立與獨立。他並再一呼籲從速訂立有效的停止核試協定。

他會試圖訂立一個普遍性的裁軍條約。並予亞、非、和拉丁美洲，在開發中的與及新興的獨立國家以支援。

一九六一年，在烏拉圭舉行的汎美洲會議，他會建議訂立一項拉丁美洲的十年經濟合作及社會改良計劃，業經通過，并由該案之成立，而派出了和平志願服務隊。（由美國技術人員及教授所組成）前往各開發中的國家服務。

在總統任職期內，他經常在華盛頓及各外國的首都，與西方各元首會面，以加強美國與西方各國的關係。

他就職後不久，即捲入古巴流亡份子，企圖推翻卡斯特羅政權，而未能成功地發動進攻豬灣的危機。

這位年輕的總統，另一項偉大的嘗試，是他會和克魯契夫舉行個別的會談。當他返抵國門之時，他顯露出憂鬱的神態，並提出警告，蘇聯國在柏林的困難時日，行將到來。其後不久，即有東德共產政權，在與西德交界之處，建築圍牆事件發生。甘迺迪總統，立即以增強國內及在歐洲的美軍兵力，并呼籲盟國採取堅定立場，以為共黨國家施壓力。

甘迺迪任內最大的危機是，一九六二年十月，他宣佈蘇俄已將攻擊性的飛彈，運貯於古巴國內，俄國此一再提出美國決不容忍這種挑釁行動的警告。他立即下令美國海軍，封鎖古巴海域。并通知蘇俄，如果此類的飛彈，及其進攻性的武器，不從古巴撤走的話，美國即將作進一步的行動。甘迺迪的態度，是迫逼蘇俄屈服的主因。

由於古巴事件，在外交政策上，給予甘迺迪總統一項最大的挑戰，因此到了一九六三年夏間，發生了美國國內民權的問題，使甘迺迪政府面對着一個極嚴重的國內問題。

一九六二年，甘迺迪已下令聯邦軍隊，協助密士失必的牛津區，保護黑人學生麥烈狄斯，進入密州大學，但是，這個問題，並未徹底的得到解決。因此，到了一九六三年，五月間又爆發了阿拉巴馬州的伯明罕的黑人歧視的風潮。伯明罕的暴行，總之以全美國黑人，當然是與負起整個政府的決定的責任。甘迺迪是當今的美國總統，大示威遊行。

甘迺迪曾在他的著作中，為過去，他說過：「一個人不能供應自己勇氣，但每個人必須自問良心。」他說：「每一個人的立場，總依然是絲毫不變的。」他的著作中，在一句話：「到了這個時候，他的立場，總依然是…」

甘迺迪於一九五三年，和賈桂琳小姐結婚，生有一子一女，長女名迦羅蓮於一九五七年出世，次子小約翰，生於一九六〇年。原已生育了第三個男嬰，但因早產，僅生下來幾天，便夭折了。（下）（全文完）

繆斌拜倒新艷秋裙下

·筱臣·

新艷秋本名王玉華，北平天橋出身，原為程艷秋的私淑弟子，歌喉天賦，姿容秀麗，紅艷色相，艷絕一時。民國十九年的春天，她與楊子樓同台出演「開明」，碧玉年華，鄰鳳新聲，迴與程艷秋分庭抗禮，毫無遜色，旋被封為「坤伶主席」，進一步傲睨群雄，目無餘子。

是年秋天，「擴大會議」召開於北平，閻錫山請新艷秋入中南海歡讌慶祝，時曾仲鳴任汪精衛侍從秘書，在席台上一見鍾情，從此聽歌捧孔，衆避無虛日。及後汪精衛輸誠中央，曾仲鳴擺脫舊歡，遂運用其政治權力，請新艷秋南來登台。斯時適閩新村，曾看到她芳綜情影，來往頻繁。

「九一八」事變以後，何應欽將軍坐鎮故都，當局特派繆斌為北平政務委員會委員，使其從旁贊助。時新艷秋方由南京北返，重新活躍京律，曾仲鳴特以美人重託繆斌，請其就近照顧，後者亦風流自賞，得以親近芳澤。

及盧溝橋事變爆發後，繆斌仍奉命潛留北平，與敵偽關係日益密切。這時他正係在滬紅人，大捧新艷秋，凡她登台之處，繆必按日登場，這已經成為他的日常生活規律，如醉如癡。

某夕，新艷秋在東方市場「中和園」演玉堂春，她向來與繆斌太太交好，特地贈票二十張，請她到臨捧場，而繆斌不知太太有衆，當晚也定了一個包廂，邀一些朋友，替新艷秋捧場，不料因此有些摩擦，得以脫險。

這一晚，繆斌亦入劇場，正在東張西望，檢閱週圍出現的名媛閨秀，忽然看見他的太太施施而來，帶位的正在替她引導到座位上去。他一時不知底蘊，以為雌老虎進行偵查他的秘密，不禁嚇了一跳，啞一聲不響，悄悄地溜開了。

那時忽然來了一位關醫生，廣東人，外型和繆斌生得一樣，他的座位正在繆斌原來所定的包廂前面。正當新艷秋唱到「來到都察院」一句，全場掀起彩聲的時候，後面忽然來了一個暴徒，對準這個關的後腦，只聽「拍」的一聲，他作了替死鬼，立刻倒身椅下，引得全場大亂，而兇手也正混亂中失蹤了。

事後新艷秋亦被日本憲兵隊捉去，吃過一個時期的苦頭，後查明無事，始得釋放。

晚翠

香海偶拾

綺友作

夫：「我來看電影，並非跳舞！」

歐洲袖珍國——安道耳

在這個小小的山國裡，唯一代表文明的象徵，是山中隨處可見到輸電綫。

·潮從·

歐洲有不少小國，但是其中人口最少的，除了梵蒂岡之外，要算安道耳了。安道耳位於法國和西班牙分界的比利牛斯山中，全境幾乎沒有平坦的地區，也是兩面夾着崎峨的高山，中間有一條清澈急湍的小河流過，風景非常優美。

安道耳是一個落後的國家，境內地形崎嶇，交通閉塞，不用說有鐵路行車，就是僅與西班牙及法國交通的公路，也是迴旋繞行於羣山之中，路面狹窄，甚不安全，因此小毛驢倒成為最便利的交通工具。在這小小的山國裏，唯一代表文明的要算是山中隨處可見的輸電綫，因為山中溪流甚多，宜於興辦水電事業，電流供應充裕，倒是安道耳的最大特徵。至於電影呢，安道耳只有一座。

面積等於香港一半

安道耳國境內有六千不到的人口，土地面積有一百九十方哩，比香港（包括九龍及新界）的三百九十八平方英哩，還要小一半有多呢。

從法國進入安道耳，火車只止於阿克斯舉太姆，然後再轉乘公路車，才可以直達國都安道耳。該地距法安邊界約四十英哩。公路車盤山而上，到了邊界，已在海拔七千英呎的高度了。過了邊界，還要繼續向上爬，一直到海拔八千餘呎時，公路才盤旋而下。

旅行安道耳，最好在七月中至九月初的季節。過了這段時間後，山路就被積了雪，而且往往通天落雪，人們根本不能從公路車裏看到外面的風景，而且會冷得透不過氣來。

由於山地多而平原少，因此首都安道耳只是一個政治中心，而經濟中心則在伊斯坎爾底斯，這兩地相距不過三英哩。

有土地者可任議員

安道耳雖稱為共和國，設有議會，由二十四名議員組成。但是擔任議員的條件，並不是由議員的能力和品德來決定，而是根據他擁有多少土地而定，這却是封建社會的特徵。

安道耳的議員不是由人民選舉出，而是由擁有土地的家長選舉，一個人如果住在父親的家裏，就無權參加選舉，更不必說那些沒有土地的人了。安道耳議會作出的建議須得法國和西班牙派駐該國代表團的同意。

安道耳議員都崇尚黑色。議員在議會開會時，必須穿黑袍，戴黑禮帽，結黑領帶。如果在會議而不結黑領帶，即要被罰款。按照會議規定，議員出席議會往往帶一頭牲口以代步，議員退出會場時，議員對牽風而來的牲口，也一律由議員加以安頓，並改換衣物。

遊客走私者的樂園

安道耳雖然由它的國度小而出名，所以避寒事業成為最主要的收入。此外，出售郵票也是一筆主要財源。安道耳對進出口貨不徵關稅，而且距離地中海不遠，所以安道耳人多向法國和西班牙做走私生意，使這個小國成為走私者的樂園。

由於安道耳多是山地，故農產品極少，其主要產品是牧畜，也產一些葡萄和煙類。葡萄用以釀酒，安道耳的酒價很低廉，一瓶上好的悉利酒，售價只四仙令，台幣不到四元。在安道耳首都的大旅館內，房金是和餐費算在一起的，餐費之中還包括請遊客人一瓶上好的酒，全部費用都相當廉宜。

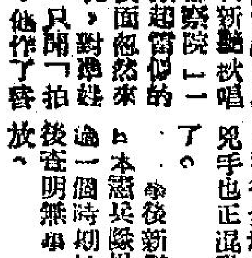

風濕專科 梁藻衡專醫脚軟 風濕 筋骨 劇痛

新遷彌敦道九龍窩打老道二八三號二樓（近北河街口）電話八四六四二四二·四八〇六五〇六〇 診症時間上午九點至十二點下午一點至六點

一服見效 專醫手腳麻痺，不能行動，關節痛，無力屈伸，手不能舉，頸項筋緊，胸背腰痛，骨虛未愈，不必灰心，秘方速來診治，有担保斷根永不復發

治愈醫案 謝尹俱君住九龍醫局街一九四號四樓，患四肢痺軟，寸步難行，手不能舉，全身筋骨劇痛，在本館醫治十餘天痊愈。梁冠君住九龍土瓜灣浙江街四一號閣樓，患頸痛手不能舉，手指無法自由開闔，無力在本館醫治十餘天痊癒。九龍鴨寮街九一號二樓，患風濕，雙腳不能行動，寸步難行，全身劇痛，在本所醫治廿天痊癒。購買安君住九龍新街九十九號六樓，患四肢酸軟，臥床不起，手腳無法自助，寸步難行，全身疼痛，在本所醫治月餘之久痊癒。

惠刊本報廣告者：請電二二弍一六零洽

創業迄今已有四十餘年歷史·專門製造販賣各種給油器及龍頭

ネルソン印

グリスカップ Grease Cup
オイルカップ Oil Cup
硝子入オイラー Glass Body Wire-netting in Oiler

備有樣品目錄函索即寄

岡田産業株式会社 東京都港区本芝二丁目二三 大阪 名古屋

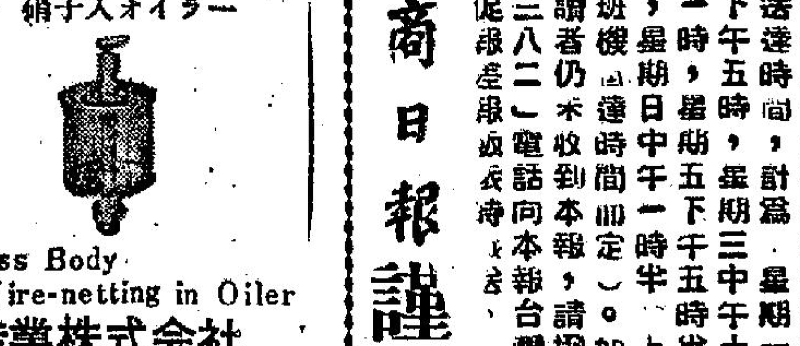

敬告本報台灣讀者

本報每日由各航空公司運台分銷，派送時間之遲早，保按照班機抵達時間而定，并規定報差報販於班機到台後之一個半小時內送到台北市各訂戶，此項送達時間，計為星期一下午五時半，星期二下午五時，星期三中午十二時半，星期四下午一時，星期五下午五時半，星期六下午六時半，星期日中午一時半（上列時間係配合十月份班機到達時間而定）。如逾上列時間，台北市讀者仍未收到本報，請撥「四七三八一、四七三八二」電話向本報台灣總經銷處查詢，俾當促報差報販迅予補送。

工商日報謹啓

工商晚報 分類廣告 銷數廣 效力大 收費廉

每段 大字四十 小字四十

治刊處 （一）香港皇后大道中四十二號本報廣告部 （二）九龍彌敦道 （三）油麻地上海街 （四）九龍旺角 電話

瑞士公寓 冷氣調節 新裝

公寓 餐廳出讓 頂讓 餉福慰金

許仁補腎丸 名醫許仁補腎專醫

車單運世 用保修包 匯兌 分期付款可

今日提要：施巧計搜刮銀物　賣房屋決意私逃（六八一）

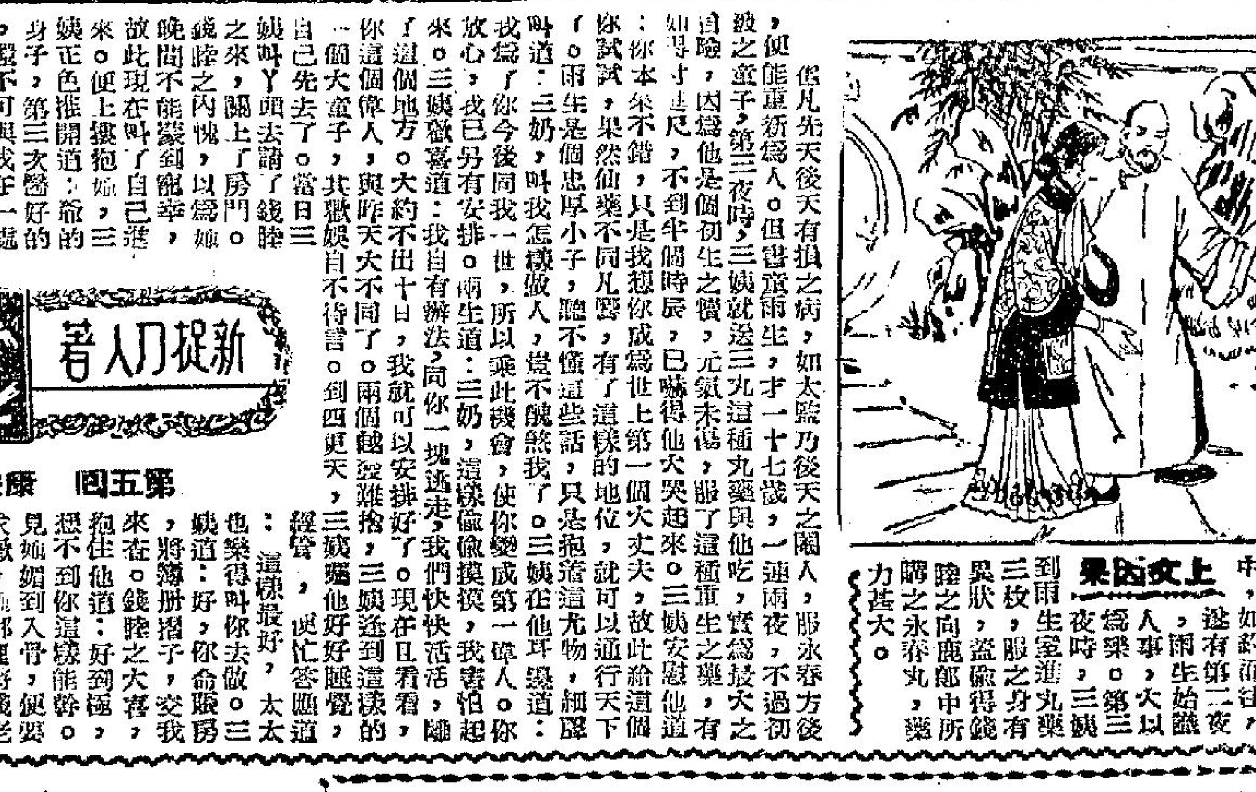

上文提要：上文講到錢陞之花三千銀子，誘所購之尤物，並得趣當雨生，約定次夜到娘房中，如約而往，途有第二夜，雨生始識人事，大以為樂。第三夜時，三姨到雨生室進丸藥三枚，服之身有異狀，蓋服得錢陞之向鹿郎中所購之永春丸，藥力甚大。

金鼎閣河

新提刀人著　鳳子圖

第五回　康熙帝統一神州　明後裔隱居塵世

但凡先天後天有損之病，如太監乃後天之閹人，服永春方後，便能重新為人。但雷雨生，才一十七歲，一連兩夜，不過初破之童子，第三夜時，三姨就送三丸這種丸藥與他吃，實為技大之自險，因為他是個初生之犢，元氣未傷，服了這種重生之藥，有如得寸進尺，不到半個時辰，已嚇得他大哭起來。三姨安慰他道：你本來不錯，只是我想你成為世上第一個大丈夫，故此給這個你試試，果然仙藥不同凡響，有了這樣的地位，就可以通行天下了。雨生是個忠厚小子，聽不懂這些話，只是抱着這尤物，細聲叫道：三奶，叫我怎樣做人，豈不醜煞我了。三姨在他耳邊道：我為了你今後同我一世，所以乘此機會，使你變成第一偉人。你放心，我已另有安排。雨生道：三奶，這樣偷偷摸摸，我害怕起來。三姨微笑道：我自有辦法，同你一塊逃走，我們快快活活，離了這個地方。大約不出十日，我就可以安排好了。現在且看看，你這個偉人，與昨天大不同了。兩個越發難捨，三姨遂到這樣的一個大童子，其獸娛自不待言。到四更天，三姨囑他好好睡覺，自己先去了。當日三姨叫丫頭去請了錢陞之來，關上了房門。錢陞之內愧，以為姊晚間不能幾到寵幸，故此現在叫了自己進來。便上摟抱。姊三姨正色推開道：爺的身子，第三次醫好的，還不可與我在一處。我請爺來，不為別的，我要爺給銀子我去辦首飾，且開一張銀票來，我自去銀莊，朔一個摺子來。錢陞之道：這有何難哉，我即命賬房送三百銀子過來。三姨笑道：我是你的人，現在你只能進去夫人和兩個姐姐的房裏去，不能到我這裏來，我在你家，總得管事，不能白吃飯。我見家中近來什麼事都無人專管，有心要同你理好這個家，免得夫人操心。錢陞之也是家中之事，無人經營，便忙答應道：這樣最好，太太也樂得叫你去做。三姨道：好，你命賬房，將簿冊摺子，交我來看。錢陞之大喜，抱住他道：好到極，想不到你這樣能幹。見她媚到入骨，便要求歡，她那裏將錢老爹放在眼中，仍是正色拒絕，越加使錢陞之借實了她。當下便親去賬房，命賬房先生，將簿冊，交到三奶奶房中去。這尤物是大家之妾，見過世界的，當下將簿冊看過，立刻尋到了三筆藏密生一遍，然後命將錢莊摺子，並本寓宅名的園章，通通交了來給她。她總計一下，在這蘇州三家銀莊存了放利的銀子，每家不下二三千兩，總數有萬兩之多。便於次日，親自帶了園章摺子，去到三家與掌櫃的相見。那些掌櫃的，第一次見到天下有這樣的美人，請入後堂花廳待茶。三姨拿出了摺子來道：請將這摺子上的銀子，開出千五百兩來，打一張銀票，錢大爺買了一莊田，要趕用不少現銀。錢莊唯唯，立刻打出了紅票了，交了給她。如此，連三家，共得了五千兩以上，然後她再回家，開了賬房，將存珍寶之櫃子打開，點在到三筆金葉子，共有四大包，也命令書童搬到了她房中，過了五天，安排妥當之後，才叫了那書童來，交給他一百兩銀子道：你去觀音橋下等一位羅老爹羅爺子，就說是我派你來的，叫他老人家用這銀子作押金，點一所小房子，傢俬齊備可用的就成了。記住了，要一所僻靜的小院子，出入人家尋不到的。雨生應了，拿了銀子，偷偷出去了。尋到了羅老爹，羅老爹聽說是三奶奶派來的，歡喜非常，問了許多話，雨生皆不敢答。看那老者，紅光滿面，雖然六十以上之人，却精壯非常。將百兩交上，說明來意，老者滿口應允，立刻同了雨生去看了三處地方，說定了一家九曲巷中的小園庭，樣樣齊備，只五百銀子，便買得下來。雨生回家覆命，三姨示意道：今晚我們到你房中來，慢慢告訴你。是夜三更，她進了二門之房，對書童道：明天，你去僱一輛大車，約定夜間四更天，在後門口等着。我已收拾妥當，你在三更天，將應搬的小包，通通運到後門口。正是：

細心安排
遠走高飛

淮陰侯

秦漢春秋第二部　南宮搏著

獨個知己

忽轉：「兩個女人，一生一世，同樣地對我好。」

他想：「徐姬對我好，由於愛情，相姬，為什麼呢？」

在生命的途中，有兩個女人，比喻不同地出現，他想：「這是知己啊！得一知己，死而無憾，我却有了兩個！由此一念，使他的思維轉向了開朗的方面，在坎河流落之中，他受盡了輕侮，然而，他也得着過溫暖！地下的徐姬與地上的相姬，是最現實的兩個，還有漂母，自己粉腹而讚贈飯。

人世間雖多有冷酷，可是，人世間也並存着溫暖！

「我得到人們的並不少啊！」他仰起頭，向着夜空自語。

不久，他走回樹下，坐了，看着暢地睡着的人與狗。

「為什麼」的意念又浮了起來——她還得辛苦進入大澤，為了什麼目的呢？在這的年紀，單獨入大澤找一個人，其勞力，不可思議啊！

他的智慧，過人，她的毅力，過人。

——從韓得軍情到深入大澤，人發展的路線是一貫的，他想：「她不可能對每一個人都如此好，可是，她如何對我不同於衆？」

他深思，找不出答案。

於是，他傾一些菓酒在口中，翹翹地爬上樹，眺望和傾聽一些時，再下來——她仍然在甜睡中。

夜漫漫，夜漫漫——

韓信輕輕地走到徐姬的墳前，跪下，將耳朵緊貼黑髮情人的泥土，似乎，要聽取死去的情人的道白。

夜漫漫，夜漫漫——

睡睡中的相姬發出囈語。

朦朧中的韓信聽到她的囈語而豎起頭來。

甜睡中的狗聽到她的囈語而跳起來，發出一聲短吠，搖動着尾巴，在相姬的週圍兜了一個圈，再走到韓信身邊，嗅着，慢慢地，臥下。

犬吠的聲音驚醒了相姬，她以飽含睡意的聲調，綿綿地叫喚出：「韓信叔叔——」

當他接腿着走過去時，她又已睡着了，於是韓信微笑着，就在她的身邊，倚着大樹而坐，不久，他倚着大樹睡去。這是韓信進入大澤之後，第一夜地平地上睡着——大澤的地面上，不安全的，隨時可能遭到各種動物的侵襲，韓信從來就小心戒慎，可是，在今夜，他鬆弛了，好像，他有所依靠。

於是，大澤中的長夜逝去了！

當大澤中的黎明來時，有繁雜的鳥喧，她被鳥叫醒所催醒，她坐起，狗不見，韓信倚樹而酣睡。

她看着他，一種奧妙的喜悅感自心底泛了起來。㊃㊃

姊妹花

江陵君

五十一：促膝談心

玉蓮急了。她站起來，笑容也收斂了，正色地道：「林小姐，你不要再拿我開玩笑了。我這個人古板得很的。」

「我問你，今天表哥帶你一個人回家，為什麼？他認識的女朋友不少，為什麼不帶她們只帶你呢？」露斯繼續向她調笑。「可想而知，你在劉家的地位啦！」

「唉，林小姐，你這個人眞是有夠說別人，沒夠說自己。」玉蓮也反攻了。她笑着說：「你在這裏負責招呼，完全是女主人的模樣了，你不是對象的重要人物嗎？你想想，你現在的地位是什麼？」

露斯笑了。她在玉蓮的面頰上捏了一把，說：「想不到你的咀巴也是不讓人的。」

由於露斯的親熱態度，使玉蓮對她也熟絡起來了。她不再顧忌，一時之間又恢復了她的本性來，心直口快的。露斯把話題巧妙地轉到佐治身上時，她也讚美佐治了，她說：「他是一個很純正的青年。他孝順母親，也能謙和待人，他自己的前途是很廣闊的。」

露斯問道：「你們是怎樣認識的？」

玉蓮笑着說：「是他到我店裏買東西才認識的。不過現在他們不再在我們店裏買東西了，還樣也好：我在他面前，不再想到彼此在生意來往的關係，因此我就自然得多了。」

「哦，怪不得今天見你是這樣從容和自然了。記得第一次見你，你是很慌張而且神態侷促的！」

「我是不習慣這種生活的。尤其在宴客衆多的豪華場面中，我會覺得手足無措的。林小姐，一會一定有許多親友的，他們都是非富即貴的人物，到那時，你千萬要時常提點我，不然我又會出醜的了。」玉蓮至誠地說着，因為她已把露斯看成為知己了。可是陰險的露斯口中雖是安慰她，而且說了許多諮讚的話，但心裏却說：「哼！等一會讓你看看我的手段吧！」

她們又說了一會，便聽到有人叩門，狼着門便開了。佐治一面笑，一面扯着門剛走進來，露斯一見他，便嚷道：「你這個人，沒得我們許可就走進來。」

「我已經敲過了門的呀！」佐治笑着說。

「可是我沒有說請你進來呢！」

「可是我到底進來了。而且我們很高興是不是？」佐治嬉皮笑臉地說着，同時他一直走到她們的面前，在她們對面的一張沙發坐下。

「哼！這是你的房間呀！」露斯仍是在爭辯，可是她已經把小几上的一盆糖果送到佐治面前。佐治看了一眼，一把抓了幾粒糖果放在口裏。玉蓮見了，不禁笑嘻嘻地笑出聲來。露斯又瞪了他一眼：「你看，讓小姐在笑你啦！我也沒見過這樣貪饞的人。」

佐治祗是笑，不作聲，過了一會，他對玉蓮說：「玉蓮，你有沒有走遍這座房子的一個房間？」

玉蓮說：「還沒有。」

於是佐治站起來，說：「走，我們去看看。」

露斯一面挽着玉蓮站起來，一面說：「好吧！我帶你先去看看他出世的房子和他出世時用的小床。」㊃㊀

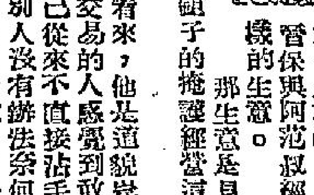

霹靂薔薇

諸葛青雲著　王[illegible]圖

四十六、埋憂居士

夏天翔接口笑道：「我懂得雪姊心意，雪姊是不是要我韜光養晦，深藏若虛，並對『八荒妖王』軒轅烈，金花聖母夫婦，特別小心，不可過強門狠的冒冒失失！」

「巫山仙子」花如雪笑道：「翔弟，你祗猜得對了一半！」

「巫山仙子」花如雪面色一正，緩緩說道：「八荒妖王軒轅烈，金花聖母夫婦，既被海內外稱邪，如此推重，必具絕世奇學，翔弟固然不宜輕易招惹，即他手下諸人，亦不應加以忽視，須知蜂蠆微毒，足可傷身……」

夏天翔點頭接口說道：「雪姊教訓得是，武林正邪人物總決戰之期，既在後年中秋，目前我決不會輕啟釁端，讓這邪預先測知我們實力！」

「巫山仙子」花如雪點頭笑道：「翔弟能夠聽話最好，我不僅要你韜光養晦，深藏若虛，並要你體念『九界無邊悟是岸，衆生難度誠能度』一義！」

夏天翔『哦』了一聲道：「雪姊是要我對那些兇邪人物，手下留情，予以自新之路？」

「巫山仙子」花如雪點頭笑道：「若問前生事，今生受者是；若問來生事，今生做者是！腥風險惡的莽莽江湖以內，固然觸目刀頭血，劍底驚魂，是無邊罪業之場，但也是容易修積陰功之地，我望翔弟在除魔衛道，為武林中扶持正氣之際，事事能夠縮手三分，稍留餘地，便替自己積德不少！」

夏天翔點頭笑道：「近朱者赤，近墨者黑，雪姊當年與小弟初見面時，殺伐之中，尚有三分霸氣！如今與一鉢大師，同參妙道，以來不僅把那三分霸氣，消除乾乾淨淨，言語中並含藏着無限禪機，心頭上也充滿了一片慈悲意念，小弟受益良多，謹遵法旨便了！」

「巫山仙子」花如雪嘆道：「處世之道律已須嚴，對人當恕！翔弟無論心性姿質，均屬上上之材，就是在『仁恕』二字方面，比你孫姊姊，還稍遜一籌，務必對此多多努力！我做姊姊的言盡於此，你好自為之，我不再送你了！」

說話之間，已到「朝雲峯」腳，夏天翔與「巫山仙子」花如雪久聚以下，驟然遠別，眉梢眼角，不禁充滿離愁，黯然傷神地，緩緩說道：「小弟與雪姊如今一別，恐怕要到後年中秋，在『終南山太白峯』頭，正邪雙方總決鬥時，再相見了！」

「巫山仙子」花如雪搖頭笑道：「不見得要到那時，我等你仲孫姊姊來此，向她告知你的行蹤以後，或許將施轉江湖，為扶持武林正義之事，略盡棉力！」

夏天翔聞言，含笑拜別「巫山仙子」花如雪，便往「陝西終南山太白峯」趕去！

由川入陝，可走之路甚多，夏天翔倚仗一身上好輕功，採取沿途「大巴山」脈，直奔廣元，繞城固轉往東北便到「太白山」的最近捷徑！

四十七：八荒妖王

雖說捷徑，但漫漫長途，也費了相當時日！

夏天翔到了「太白峯」左近，已是正月十三，距離「八荒妖王」軒轅烈的百歲生辰之期，僅有兩日！

盛會之期，雖仍未到，但「太白峯」周圍，業已到處皆是牛鬼蛇神般的武林人物！

夏天翔略一打聽，才知要想上到「太白峯」頂，向「八荒妖王」軒轅烈，金花聖母夫婦當面祝賀，並不簡單，需要經過三重關口。

第一重關口是「太白峯」腳的收禮站，倘若來人所送壽禮，不是稀世珍奇之物，根本不准登峯祝壽，祗能在峯腳飲上三杯壽酒！

第二重關口，是一片峭立二三十丈，滿佈肥滑苔蘚的陡削絕壁，來客必須身具絕頂輕功，才可登臨，否則祗能望峯興嘆……㊃㊀㊅

劍氣千重

王香琴著

十七：天心已醉

柳金鷺見層崖上邊，有一個紅山果，不喝水，爬上山去，到了半途，忽聞有人大叫倒也倒也，向下一望，吃了一驚，原來那水裏已有迷藥的，雪羽神鵰和白翠娥，早已倒在地，忙在山上跑下來，為了山勢險峭，落下來的時候，兩人早已給人殺害，把屍體拋下山澗，她連忙追入山裏，把三個人殺死，三人中一個是挑水的，另兩個是外來的武士，三人的武技都很好，結果都給柳金鷺殺了。

這是事變的經過，柳金鷺一邊說，一邊哭起來，建文皇帝也不免流下淚來，雪羽神鵰是一殘武士中剩下來的，紅柳園一役，所有心腹爪牙，都死亡殆盡，祗剩下一個雪羽神鵰，這時也給人殺掉，怎不悲哀。柳金鷺一邊哭一邊說道：「雪羽神鵰一生謹慎，什麼事也很小心，這一次中了他人的奸計，是料想不到的，那奸賊扮作山裏的人，實在太像了，為了這樣，他才會中計，白姊姊本來不想喝水，不知怎的，忽又喝起來？」

建文皇帝嘆了口氣道：「這是天心已醉。」

建文皇帝以柳金鷺把雪羽神鵰白翠娥的頭顱葬在小亭子後，和柳金鷺上山觀看，雪羽神鵰的家，在大巴山的空靈谷內，兩人入到空靈谷裏，幾幢小房子，都給人搗毀了，羅太夫人羅大嫂和羅族幾個僕宦，也給人發掘，屍骨暴露在地土上，這分明又是官方的人幹的，柳金鷺很是憤慨，建文皇帝把骨頭一片片收拾起來，放回棺裡，重新埋葬，柳金鷺哭道：「燕王是一個魔頭，太殘忍了，他手下的人，眞是無惡不作，將來拿着他，必要碎屍萬段。」建文皇帝道：「還算甚麼？為了我，十族誅滅的也有人剩，滅三族，滅門的更是不少，我必要回宮裡見見他，便是為了這樣，問他要了江山後，還要甚麼？」

兩人留在山裡一晚，眞是萬感紛集。經過了這一次大變後，建文皇帝和柳金鷺，相依為命，再也不能分離，建文皇帝把在青城山遇到的事，說了出來，柳金鷺也不驚慌，說道：「那有甚麼奇怪？你在的地方，他們便來，非把你殺了，他們不會停止追蹤的，他們祗是一些得聽，不久便見他們得燕王勢下了頭顱，九族誅滅。」明知前途十分危險，却也不怕。第二天，便和柳金鷺向東邊的山道跑，懷疑眼前便要死亡，也是要去，行了兩天，越過了大巴山，便到奉節，那是柳金鷺入白帝城替人報仇雪恨的地方，這時再來，人事變化極大，不勝感慨，那一晚，在奉節水口的小船內休歇，為了上頭大雨，水流急，不便下江，夜後，見有很多黑影，在夔節城上往來，知敵人追蹤而至，兩人也不害怕，天放亮後，建文皇帝教梢人放船，順流東下，這是建文皇帝失國後東下的一次。㊂㊀

恩怨情天

盧森堡著

三

電話鈴聲不絕，陳管保無可奈何，祗好走過去接聽。那個來得不及時的電話偏是宋明山打來的。還說：「我沒有打擾你吧！」

「唔，」陳管保眞是對他啼笑皆非。

「我祗是想對你說，那一萬元錢我剛才沒有機會交還給你。」宋明山道：「索性過了星期六那天再算吧！我們還是照原來的老辦法。」

宋明山眞太負責了。他打電話來就是要和他說這一些。陳管保放下電話，回身却見賀芝蘭手裏拿着手提包，準備走了。

陳管保已經改變了策略，並不強留她，就送她回了「思蘭酒店」。

四

香港在奇特的轉變中，外省人蜂湧而來，與本地人混合，變成二種不同的勢力。二種不同的經濟勢力有時衝突，有時融合。

現在，在那個中山區的古老精美的建築中，就是一些潤人們經常集會的俱樂部。那些著名的本地紳士富商在這裡玩牌消遣，飲酒聚樂。

陳管保有時也上這家俱樂部，因為他和其中一些人有生意上的來往，他們一些買賣就常在這裡進行。

葉芳是這裡大家敬重的巨商，他是建築界著名的人物又是銀行家，又是最擅交際中面最大的有辦法之人。大家都公認葉芳是有社會地位的人。

陳管保對葉芳的關係更是密切，因為葉芳的神通廣大，他的買賣數字驚人，在東京、曼谷、香港，甚至遙遠的西海岸都有他的聯絡人，都有他的商行。可是，很少人知道葉芳做着一些非常特殊的「生意」，那便是陳管保與阿范叔經營的那種的生意。那生意是見不得天日的，而葉芳也經常在他銀行家建築業舖子的掩護經營這一種不能見天日的生意。

他是一個機智而巧妙的人，從外表看來，他是道貌岸然的大人物。可是他的過份精明，往往使與他交易的人感覺到敢怒而不敢言的憎惡。葉芳的手段太高明了，自己從來不直接沾手於那些骯髒的生意，他翻貴的朋友又多，所以別人沒有辦法奈何他。

陳管保今天到俱樂部來，就是要向葉芳取餘款。可是葉芳沒有空，因為他正在與三個紳士玩牌。他們的一場牌就是十幾廿萬元港幣上下。陳管保不敢去驚擾他，祗好陪在旁邊看他們玩牌。

也有一些比較差一級的大商賈在鄰室玩牌，那邊就有一個叫莫英才的新聚富翁。㊃㊀

晚香

峨嵋奇俠傳

陳逸如著

十三回：二下天山

原來魏忠賢在撰出口唱調集衛士截殺梅冰潔時，早已看出梅冰潔武功高強，非少數人可以敵擋，只有以多為強，一面為保護自己安全，即將紅袍替身放在龍椅上，遠遠看來，儼如生人，自己則按動龍椅下地穴機關，遁到地室中去了。此時在地室變叫，使大家驚覺，梅冰潔見了，方想如何下去找他，當切之間却找不着道路，其餘衆武士，一見魏忠賢無恙，歡聲齊呼，掉轉頭來，仍對着梅冰潔截殺，梅冰潔仍然被困在當中，脫不了身子。戰了一陣，漸感力乏，敵人却是越戰越多，梅冰潔前次在皇宮中有過經驗，知道魏賊一有防備，要想制他便千難萬難了，如今自己殺廿四位衛手衛士，前後左右圍閉着，連魏忠賢在那裏去了也不知道，如何能得上報仇雪恨，暗付如果再過片時，自己想要脫身也不容易，不如趁此離開，等以後有機會再說，這時梅冰潔方才想起妙雲仙子的說話，魏忠賢是不易擬取，必須顧慮週到的。心中計慮已定，側身看看倒在地上的貴婦人，一隻斷臂，血如泉湧，早已昏迷了過去，此時鳳眼微睜，與梅冰潔眼光一觸，凄然欲絕，顫聲叫道：「梅公子，你快逃，不要顧我。」梅冰潔此時想要救她，也是勢所不能，只得忍痛避了她的眼光，朗聲答道：「夫人我去了，定為你復仇，請你珍重保重。」言罷轉身對着衆武士右手暗運綿陰神功，舒臂揮出，但見梅冰潔週圍數丈之內，頓時一股勁風，猶如排山倒海四面迸湧出，迫得衆武士連連後退，使四周的圈子展開許多，但衆武士也非庸手，才一被迫退，俠風勢稍緩，馬上又圍上來，衆武士一起攻，梅冰潔又再揮出綿陰神功，將衆人迫退，如此三番兩次，衆武士誠然不能對梅冰潔有所加害，但梅冰潔突出重圍亦不能辦到，雙方僵持了一陣，梅冰潔心中暗暗着急，驟於地上的貴婦人是，梅冰潔幾次突圍不得手又驚又急，忽然大叫一聲又昏死了過去，梅冰潔被她這一聲大叫驚駭了一跳，頓時勇氣百倍，手中緊握微劍與赤龍劍一擺，兩股紅藍不同的光華，罩着了梅冰潔的身子，儼如一道彩虹，衆武士想要出手，却看不清梅冰潔五官四肢所在，祗好死死將他圍着不敢亂動，梅冰潔見有機可乘，一面揮動雙劍，一面暗扣了一把松針，一招「漫天飛花」直向四周灑去，衆武士祗顧注意到梅冰潔之劍鋒，沒有留意他會在此時發暗器，一個個正自聚精會神，忽覺臂上、腳上、頸上一麻，被松針刺着穴道，有的當堪不能動彈，有的驚呼痛叫，有的兵刃掉地，祗聽「哎呀」「哎呀」之聲不絕，衆武士吃了苦頭，各自避開包圍，不知不覺散了，梅冰潔躍腳一登，已自圈子中竄了出去，幾次閃動，早已脫離了衆武士包圍之形勢。㊃㊉㊀

最後決戰

李佛列文著　林苓譯

一零零：曲線玲瓏

好的，現在請你等一下就知道了。」

梅美說：「你毋需寫得太久，祗要他一發動攻勢，你就會嘗到滋味了。」

「我又不是東京花區的妓女。」

「沒有人說你是妓女。」

「那末——」

「但是你過去曾經與男人有過特殊關係的。」

「唔，那是不同的。」

梅美大聲發笑。「是的，那是不同的，他們老是纏着你，說些軟棉棉的話，向你提出各式各種的諾言。」

「我知道那些諾言全是謊話。」

「不錯，那些都是謊話，但是也能給你多少滿足。那些謊話的目的就是如此。它們採取攻勢，在那種情形之下，你不會覺得丟臉。你能保持一部分自尊。當事情過去後，你討厭那個傢伙，同時也討厭你自己。如果你給他結束的話，那是因為你要求有個新奇的開始。遊戲已做過，最後，你若拖延得長久一些，你就得回了自尊。」

瑶拉依舊默不出聲。

「我玩得太久了，所以我懂。你千萬別騙我，或者騙你自己。你說他引誘你，實際却是你自己在作弄自己。」

「不，不，你想錯了。」

「好。就算他的眼睛與嘴唇具有吸引力，此外還有他的身體，他的聲音，所以你在偶然之間發現了這樣的好處。」

「你就會喜歡了他。」

瑶拉知道像哈維這樣的男子是存心不良的。因此，她感到極大的痛苦。

梅美問：「這個男人究竟是誰？我倒很想見見他。」

「你若以為我會告訴你的話，你一定是個瘋人。」

梅美醜醜的說，用眼仔細觀察瑶拉的體態。在夜色中，她的曲線顯得特別玲瓏。因此，梅美又加上還麼幾句：「哦，瑶拉，我與你完全沒有辦法比。我不可能搶走你的愛人的，不過，我的天哪，這二十年來，我沒有過見過一個誠實的人。」

瑶拉答：「哈維。他的名字叫哈維。他是一個步兵軍曹，在十七號病房。」

「謝謝你，你該怎麼辦呢？」

「梅美，我該怎麼辦呢？」

瑶拉默然不答。

「既然如此，那末你就該往前吧。」梅美露齒而笑了。㊀㊀㊀

天網

三三：明於觀人，昧於觀己

緣了說話句句刺耳，酸眼惺鬆的杜平便靜了下來留心諦聽。

冒先，是一個老年人在說道：「青年人，你經歷太少，對事物往往是不清楚的。告訴你，明於觀人，昧於觀己，是你現在犯上的毛病，你只知自己打着如意算盤，力求事情對自己如意，並不知道人家冷眼之下，知道這只是你的如意算盤，便拒不接納。人家不接納，是有道理的，但你却對人家的不接納而刺激、憤懣，又怎成呢！」——這話語，很普通，亦空泛，沒指出某一宗事物，但杜平聽來却心想一怔，覺得正好針對着自己所幹的事情。那個是他昨天去向陳老探長報案，卻去做得鑽石和遇上王婕的一大段。他自己是打着如意算盤了，但陳老探長不接納。

他靜靜的回頭，向說話的人看一下。說這話的人，是個六十歲不多的老人對面，是個二十來歲的青年人。兩人那節極普通，不像有特殊身份，更不像是向他暗地盯梢的探員。他把頭回轉，再聽下去。

那個青年人，沒有答話，只是不斷的抽着長氣，意思是對老人不滿。老人續道：「青年人，我為了你是個好人，才如此解釋；要不然，他盡屑吾而仍對不了好處的事，老頭兒會幹嗎？」

那青年人，對老人的話不只不會接納，而且繼續抽着長氣來表示他的憤懣，最後又，苦口婆心；青年則除了負氣外，沒有什麼。他不同情那個青年人而同情那個老人。尤其是青年人把老人的話看作廢話，他認為極不對，心裏在想：「如果那老人的話也算得是廢話，則天下之間，盡是廢話了。」

他又把老人的說話想下去，覺得「明於觀人，昧於觀己」兩句，良是可圈可點。想到昧於觀己，他曾把自己當作那個青年人，把陳老探長當作那個老人。問題就來，他對陳老探長表反感，便又負氣地自言自語：「陳老探長是什麼東西！我要走自己的路子，自己去幹！」他知道昧於觀己是不對，但不能心平氣和的把事情想個徹，決意自己去幹了。

他把東西吃過，會賬之後，悄悄然出餐室。街上行人稀落可數，大概夜已深了。他正要往後睡聽陳老探長的人有沒有向他釘梢，縱有兩條漢子行近他的左右，夾着他，低聲道：「杜平小子跟我們走吧；如果反抗，我們便殺你：」㊀㊀

富士製鉄株式会社最新產品
富士牌
P.F.型 鋼札電桿 (PANZERMASTS)
（鋼札電桿経済実用具有四大特点）
1. 貯蔵方便
2. 運送輕便
3. 工作簡易
4. 保養容易

索閱說明書詳細
富士製鉄株式会社
日本 東京 日本橋 江戸橋
電略 STEELFUJI TOKYO

惠刊本報廣告者請電：二二式一六零洽

皇都·麗聲·皇后·樂宮·利舞台
請早 今天
兩點 五點半 七點三 九點半 八點半
界限 學生 一元 二元
羅歐與茱麗葉 Romeo and Juliet
今天最後四場 時間 2:30 5:20 7:30 9:40
珊瑚礁 韋福導演·韋榮主演
迷魂記
明天 十點半 利舞台 香港戲院

新華·豪華
今天對映·環球皇牌 桃麗絲黛 金嗓甜姐兒 新最得意傑作
廣古皇后 七彩 中文
夜半無人私語時
血洋太平記 新華 紅伏血 明天早場

樂聲·新聲
最後二場 連七彩綜藝體 合演
鑾荒戰血
拳士奪晃戰
明天早場 花蝶戀

樂都 京華 黃金
今天仍映
閻惜姣

工商日報
資格最老
消息快準
言論公道
出紙多張
只賣一毫
銷流普遍
雄視港島
一紙風行
有目共睹

麗斯
今天三場仍映
夢斷城西
明早 迷人的大洲

百樂門
今天獻映 美高梅大名片
名流怨婦
萬事勝意

東方
今天盛大獻映 美高梅香艷巨片
李姐艷史
COME Fly with me

棉紡業現代化 增資五千萬元
生產40支以上幼紗織精細布外銷

【本報訊】截至今年年底，估計約有新資金五千萬元投入本港之棉業。不少工廠業已現代化，以使生產更佳品質之出品；同時，若干部門亦已作進一步之分散。

據官方統計顯示，今年頭首八個月內，輸入之紡織機器之價值超過三千五百萬元。

雖然新資金大部份用於新機器及裝備上，但生產布疋之碼數將會比目前少。此係因精紡棉紗與更佳布疋，需要較多製作時間。

但出產之貨價方面則不會低減，而實際上營業收入可能增加，及利潤可能較厚。據工業界指陳，該佳品質之布疋出口價值，如依目前之限額計，將會增加一倍。

棉業之銳意現代化可以稱爲被迫者，因海外予限額日增。唯有海外買家又願多付購更佳出品。

棉業之紡紗部門稍爲修改現有設備，與及添置加工機械後，已能順利出產三十二，四十及六十支之幼紗。此等幼紗係用以製造運銷英美及其他外國市場之棉織品。

目前本港紗廠同業會會員廠共有紡錠六十萬三千四百枚，而去年六月時爲五五、一〇二枚。到今年年底，各廠之紡錠將增至七十萬。

消息來源又稱：紡織人造纖維混棉紗之技術問題，經已解決。唯一尚未能克服之大問題，係大量用水供應。

本港最大石壁水塘 今舉行啓用儀式
港督主持中外名流被邀觀禮

【本報訊】港督柏立基爵士，今晨十時主持本港最大之石壁水塘啓用儀式。中外名流，多被邀前往觀禮。此水塘之建設，連海底輸水管在內，共需二億五千萬元。蓄水量爲五十五億一千五百萬加侖。

雖然目前本港各塘之容量已增加百分之五十，但因今年大旱，存水甚少，如居民現時不合作，將每日用水減至三千萬加侖，（即每人每日用六加侖半），則明年四月中旬即雨季到臨前六週，各水塘便會完全枯涸。

據主持水務之工務局副局長莫而斧稱，在三千萬加侖供水中，保留九百萬加侖與工業，估計蒸發及滲漏去約一百萬加侖，換言之，只餘二千萬加侖與居民大衆。

清水灣大環頭村 發生離奇爆炸 農民雙手炸斷

【本報訊】繼西環大爆炸後，新界清水灣，昨又發生離奇爆炸，一男子被炸至血肉模飛，雙手齊斷，左眼爆裂，當堂重傷昏迷。

發生爆炸的地點是清水灣大環頭村對下的海灘，昨日下午三時半，村民突聞爆炸巨響，即前往察看，目睹傷者慘狀後，立即將他扶返家裡並致電警方及將傷者送院救治。

被炸重傷的男子劉華，五十二歲，世居海灘對埋的一間木編門牌的一層古式鄉屋，一向以耕種和養豬鷄爲生。他和妻子丘氏（五十一歲）、長子劉偉章（十四歲）、次子劉偉仁（十二歲）同居。他的次女在四天前才出閣。

事後警方派出大批警員到場調查。但因路途遙遠，山路崎嶇難行，警方抵達之時，已事隔句餘鐘之久。同時當時又適逢水漲，傷者受傷倒地之處，已爲潮水所淹。警方希望找尋引起爆炸的線索也沒可能，同時傷者被炸去的雙手也沒辦法找尋。後來，警方曾在傷者家裡搜索，卻沒有找到可疑的東西，傷者又在昏迷中。事發時，沙灘上祇有傷者一人，沒有目擊者，又沒有線索可查，是以警方也不能斷定傷者是被何物所炸，及如何引起爆炸的真正原因。

據村民推測：傷者可能係被漁炮所傷，但是，他向在陸上居住，也從未用過漁炮。唯一可能：是他在沙灘拾到未炸的漁炮，爲了好奇而用硬物敲擊，致引起爆炸，然而這祗是事後人們的推測而已，至於真正原因，尚有待警方調查。

晨操快訊
豐利愈磨愈利 寶城凌厲非常

十一月廿八日，星期四

今早是最後試跑首天，有四十餘匹出跳，頗見熱鬧。新配搭計有：過檔姚及先鋒配彭利來，提晉孚激常。

一般均作短程快試，悅目者多。△居宏洲策豐利，由佐治蘇策凱兒陪跳半里，凱兒佔欄快放，佐治催上，而豐利跟得極貼，轉進直路，豐利按轡如故，電箕機前，已有越出之勢，凌厲非常，縱此一課，豐利之回勇，應無疑問了，但出閘時例見一窒，今次成敗，關鍵在此了。

△佐治蘇策士王子佔內欄，洪燮康策飛輪伴跳半里，士王子快放上山，應放態急，小洪吊住飛輪，酒開大步，跟蹤而上，轉返直路，例見佐治催上，輕鞭小催，爭持到電箕機前，飛輪兩個箭步，即脫伴而去，過終點時佔先達兩乘，輕快悅目，小洪試馬，素多掩藏手法，此課何以凌厲如此，頗費思疑。

△林國強快試美光半里，上落山時，拉到挺腰，而去勢仍甚勁，轉返一里閘，駕來優騎，餘勢尚好，迴光大勇，已不等常，應予存記。

△郭子猷分試奇能及虎威，勁催脚頭，依然上好，兩駒均是大勇盛態，而麗望又不甚遜色，郭仔拼命了，提防提防。

△羅倫分試鐵寶郎及天才，均見好轉，前者尤佳，此兩駒似乎實力不够，但近況不俗，仍應提防。

△羅業成試沙樂美，半里快放，相當凌厲，勇態比前無遜色，當可策來。繼試金利和，脚頭更利，比前時續進，勇態應勝配。

△周振雄試惠安，半里快放，貫勁奇銳，鋒芒大露，勇態已足，但此駒不受催騎，要吊住任其自走，才有好演出，且看小周能駕得合拍否？

△萬星騮在元化郎開前試閘，初時入閘尚有多少麻煩，到底搞掂，聰醒而出，健信有佐治蘇策賓得，定必萬分嫵媚。

△佐治蘇試大嫁，洪燮康策賽城伴跳半里，得再佔欄快放，小洪拉到頭岳岳，跟足一里閘，即脫伴而去，賽城已無法再留，過得從容轉返直路，資質距離太遠，應有此鏡頭出現，小洪今早試馬，何以不自掩藏。

△衛林士試雅緻，從容馳返，極之輕鬆，神態昂揚，近狀確勇，自轉入托匠後，大有脫胎換骨之感，練馬師手法，真有上下床之別了。

△衛林士試安心，放返直路，脚踏似有不安，牛郎俯身整理，放任馳返，脚頭似鈍，而勁度十足，馬已回勇，但爭短途乾脆多少耳。

大道東斑馬綫上 中年男子被車傷

【本報訊】大道東今晨汽車傷人。一個四十六歲男子，今晨七時半在灣仔大道東賓華大廈斑馬綫上橫過馬路時，被一輛私家車撞倒，頭部、手部受傷淤血，事後被送醫院急救。傷者名何浩，四十六歲，住李節街五號×樓。

九龍小販 今開大會

【本報訊】九龍區各地小販，定今日下午二時在九龍平安酒樓召開小販大會，討論如何打開遭受警方掃蕩小販的目前難關。據悉，最近九龍警方頻頻採取行動，掃蕩熟食牌檔及一般小販，以致小販們風聲鶴淚，因受重罰而被迫自動停業者達百檔之多。

中華電力公司擬訂 淡化海水計劃 即將送呈港府

【本報訊】中華電力公司嘉道理稱，該公司董事會主席羅倫斯不久將以蒸餾海水廠計劃送呈政府。

嘉道理說：吾人已研究此計劃中，希望不久將會呈交政府。無論如何，此係好計劃，但不久作進一步之揭露。

嘉道理最近會往觀煉水廠，研究最適合本港所需者。前日，香港電燈公司建議政府在北角設水廠，並正由英延專家來港實地察勘。

紐約鎊報漲 K金開低價

【本報訊】今晨K金以二五〇•一弍五低價開出（昨收市價二五〇•二五），隨即二五〇•果住。頭鎊則以習價五七•壹二五開出，迄九時四十分，還沒有變動。美電按五•七一二五，通天單按五•七一七五，加單按五•三〇二五。據說：紐約證券報二•七九四五（潮云），餘價多報乙式云〇•（恆）。

留港美僑今舉行 感恩節儀式
本港五十名孤兒被邀至美艦聚餐

【本報訊】留港美僑人於今日上午十時半假九龍佐敦道四號聖安德烈堂舉行一項儀式，以紀念美國傳統性的感恩節。詹森總統要求美國人於今日在教堂祭拜中宣讀被暗殺的前任總統甘迺迪所簽出的感恩節文告，藉以對已故總統甘迺迪表示敬意。

又駐港美艦「卡比則多」號艦長艾特，已邀請港九孤兒五十名，往該艦參觀，參加今天美國感恩節之傳統火雞大餐。上午十時半，該艦派專員在分域碼頭接載此批兒童前往該艦參觀。餐後並放映卡通影片。每一兒童均有一名水兵「大哥」照看。

中學一年級學位過少 參加升中試限制人數
每校人數爲上年度合格考生一倍

【本報訊】教育司署發言人昨稱：參加本學年之中學入學試之小學六年級學生人數將有限制。

據解釋，限制人數之原因，係中學一年級之學位不足容納。

據指陳，目前有小學六年級學生逾三萬人，而中學一年級學位只有七千。入學試係挑選成績較佳之學生送入公立、輔助及有政府協助學位之私立學校。未來之入學試，每一學校之考生人數，將限定爲去年考試及格人數之一倍，或該校全部六年級生之六成，如後一數目比前者爲多的話。

澳總督促娛樂公司 加速完成建設計劃
後年舉行嘉年華會 福隆新街花事重張

【本報訊】澳門總督必信羅中校，昨巡視各項城市計劃之進展情況，並再次督促娛樂公司加速進行。

澳督返國述職之前，曾促請商人立即展開行李務。據報，海島船與新客輪使用之外港新碼頭，須到明年二月始完成。碼頭之上層建築則須四、五月間方竣工。但水翼船可能於明年一月底用臨時碼頭，先行開航。

此外，澳督並準備於一九六五年澳門將舉行嘉年華會，屆時不少花車巡遊。

此間，最近又盛傳以前蜚聲福隆新街「歌苑」，花事將重張。據消息說：最近有一會是舊時「歌苑」主人，由於澳門漸趨繁榮，計劃恢復一個東方色彩之「歌苑」，以吸引外地來客。預算「歌苑」地址將設在過去花事處極一時之福隆新街。該處在十數年前，是個港澳稱聞名之銷金窟，但近十年來，已經花事凋零，從前的笙歌夜夜，飛觴醉月之盛事，已不復見。今有人計劃重張旗鼓，倘成事實，澳門又多一項消遣之好去處。

港督柏立基爵士昨日前往三個徙置區訪問，圖爲在黃大仙徙置區與兒童同歡樂時攝。

港督昨巡視老虎岩徙置區 遠眺九龍東北部發展情形

【本報訊】港督柏立基爵士，昨日上午遠眺九龍東北部廣泛發展之全貌。該處有多個新區及分層工廠大廈。

港督站在老虎岩新區一小山上，柏立基爵士看到黃大仙新區及老虎岩新區，前者約有居民八萬人，後者約有二萬人。港督又看到較遠處之東頭及橫頭磡新區（該兩新區各有居民大約四萬九千人）及慈雲山新區（該新區完成後可容十七萬人）。從該處眺望新蒲崗分層工廠大廈、木廠及木屋遷徙地區，鑽石山、竹園、東頭及牛頭角平房新區，均歷歷在目。

柏立基爵士又巡視在老虎岩之一幢徙置大廈，陪同巡視者，有徙置事務處處長莫理臣，及徙置事務處助理處長徐家驊等。

今晨李鄭屋村 寮仔部查木屋 幾與居民衝突

【本報訊】九龍警安段，今晨九時，一批寮仔部人員，前往李鄭屋村七一六地段執行職務時，與該處一木屋住戶發生爭執，幾至釀成衝突，一面調解，一面報警，才不致釀成不愉快事件。

據悉：該地段內有一間木屋，戶主姓梁，由於人多屋小，不夠地方居住，所以在屋頂用木條及快把紙加高一層樓。徙置當局在前日偵知後，限令該戶在限時內將其改低。戶主接獲通知後，即請木匠將閣樓稍爲改低，至今早九時數名寮仔部人員前來察看，認爲仍未符合標準，仍然高了七吋，當時命戶主自行拆去再改，戶家心有不甘，于是與寮仔部人員發生爭執，而該部亦認爲該閣建得太高，不顧戶家的阻止，強將快把紙及木狀拆去，恐生意外，于是附近居民一面勸解一面報警。

特寫
太平山下的釣奇
·高家·

開場白

香港，這個美麗的商埠，表面上，有游高聳入雲，美侖美奐的大廈，也有多采多姿的通宵達旦的夜生活。紳商名流，沉醉在上流社會的社交生活裡，旅遊嬉客，也流連在這遊樂的觀光勝地之中。

一切一切，太美好了，也太吸引人了，但是，人們却不知道在這漂亮的紗底下，蘊藏着多少罪惡，發生過多少怪事？大將軍竟然是個騙子，老枝長却原是個色狼，「天仙局」騙盡了不少無知之輩，「美人計」也不知陷害了多少好色之徒。

爲了使大家能深刻地了解香港社會的黑暗面，更爲了讀者大衆在茶餘飯後多得一點消閒的情趣，本報特別開闢這一欄，將搜集得到有關這方面種種光怪陸離故事，整理出來，向讀者們報導。這些報導資料完全真實，但人名、事件則已略爲變更，名稱純屬虛構，尤其是姓名，如果有雷同者，當與此故事無關。又本欄文體，將以短篇故事的形式出現。每日刊登一篇，將所有的故事，分門別類，按期刊出。

作者並不是故意揭出這個社會的瘡疤，祇是希望藉此而暴露了社會上那些道貌岸然，實際上是男盜女娼的假紳士假道學先生的詭計，使他們無所遁形，不能爲非作歹，另一方面又希望讀者們知所警惕，不致誤蹈歹徒的陷阱，並希望那些「好話說盡，壞事做盡」的僞善之徒，知道「天網恢恢，疏而不漏」的道理，從此「洗心革面」，因而減少罪惡事件的發生。

×　×　×

本欄先把有關「騙」術列出，目的在使讀者知道「騙」的種種方法。我們的私意並不在教讀者們「用術」去騙人，而是希望使讀者們知道「老千」們通常所採取的辦法，遇到同類情形時，也不致墮入陷阱，而避受損失。

附圖說明：上圖爲石壁水塘高一百七十八尺的水壩，下爲在銀鑛灣的濾水池。

阿飛麕集加士居道 準備開片
警方據報前往圍捕

【本報訊】油麻地加士居道昨晚深夜，發現大幫男女飛黨聚集，因某種問題「講數」不能解決，準備「開片」。九龍偵探總部接報後，於昨晚十一時十分派出男女探員前往加士居道「石礦」附近埋伏，果發現大批青年男女，警探便展開包圍，把七男三女帶返警署問話。

丁衍鏞畫展 本週末舉行

【本報訊】弘道藝術院院長，中文大學新亞書院教授名畫家丁衍鏞，所舉辦的個人畫展，定本月卅日至十二月二日在尖沙咀海防大廈中國文化協會再次舉行。丁氏從事繪畫四十年，冶中西藝術精英於一爐，別創途徑，故此次展出之目的，旨在與各界共同探討中西文化及藝術融會合流之正確方向，深饒意義。

惠刊本報告白者請撥電話二二一六〇

本港股市行情
十一月廿八日上午十時40分報價

股票名稱	（成盤）	（成交股數）
滙豐銀行又倫敦註册股票	三一二	一百股
會德豐	一四•四　一四•五	一萬二千五百股
萬國企業	一三•八	一千股
太平企業	四•二五	八千股
信託公司	一一•七	二萬零八百股
香港煤氣	一四•三	二百股
陶化大同	四〇	二百七十股

佛教會舉行普佛儀式 追悼美故總統甘迺迪

【本報訊】香港佛教聯合會昨在常務董事會議中，通過於後日下午二時卅分，在跑馬地山光道東蓮覺苑大殿舉行普佛儀式，追悼已故美國總統甘迺迪。該會同人認爲：甘氏一生致力於維護和平，與我佛慈悲爲念之愛好和平之宗旨相同，今竟遭遇意外，實爲世界人類一大損失。會議由該會會長黃允畋居士主持，出席者歐陽士中、元果法師、洗塵法師、覺光法師、陳靜濤居士、葉福靄居士。席間推由總務部主任覺光法師爲普佛儀式籌備主任，並請全港佛教徒、佛教學校員生、該會全體董事同人，屆時到會參加。據悉本港宗教團體爲甘迺迪總統舉行追悼儀式者，已有基督教、天主教、猶太教等教堂，由港督以次軍政首長、各國使領，中外人士參加。佛教會總之追悼，以佛教人士多屬華人，故亦可稱爲本港華人舉行的追悼儀式，美國駐港總領事，昨經函香港佛教聯合會悼念甘迺迪總統之原意，除即表示感謝外，屆時並由代總領事留希正或派代表蒞會參加。

聞

令祖父寶椿字賢倬別字子禧老太爺 痛於公曆一九六三年十一月廿八日上午一時廿五分（農曆癸卯年十月十三日丑時）壽終港寓正寢 距生於前清光緒十三年丁亥六月廿六日巳時 積閏享受八十有餘歲 擇吉出殯 謹此報聞

鼎惠懇辭 如蒙賜賻 請折現金 撥充善舉

令尊

家少主 兆松 兆鏗 媳司徒少嫻 兆漳 兆鏘 媳楊秀珍 兆輝 媳羅意玲 兆泰 兆增 兆壆 兆湉 少爺

孫少爺之 瑞圻 瑞釗 瑞源 瑞德 瑞深 瑞煊 瑞烽

小姐之 瑩端 瑩莊 適羅 瑩昭 適趙 瑩惠 適佘 少英 六妹 瑩懿 瑩珊

李福仁堂家人稟報

喪居香港羅便臣道五十七號

澳門賽狗排位
狗經

據接近賽狗會人士透露：狗會自開賽狗以來，每場投注額增加，狗會收入不少。據每次賽狗完結算時，投注者以葡幣多過港幣，澳門葡幣約佔十份三五。據估計：投注人仍以澳門人爲多，佔十份之六五左右。又悉：格力病狗，經有不少遭人道毀滅，狗會因此繼續在澳洲訂購多頭賽狗補充，本月廿九日又有卅頭在大石合隆珠艇主。

澳門狗會定本月卅日（星期六）及十二月一日（星期日）兩晚，繼續舉行賽狗，每晚仍爲十場。兩晚共賽廿場，昨日上午十一時，在賽狗場大看台搖珠排位，結果如下：

十一月卅日

第一場 三五〇碼

號衣	狗名	排位
㈠	一本萬利	3
㈡	辣椒	5
㈢	頂快	2
㈣	好希望	6
㈤	皇宮之寶	1
㈥	興隆	4
後備	樂先	

第二場 四五〇碼

號衣	狗名	排位
㈠	蘇谷第一	5
㈡	最後勝利	4
㈢	寶業寶	3
㈣	樓威	1
㈤	上海先生	2
㈥	火箭	6
後備	黑白	

第三場 四五〇碼

號衣	狗名	排位
㈠	飛龍	5
㈡	水陸統帥	4
㈢	餓好快	6
㈣	樂佳	2
㈤	香林	3
㈥	銀月	1
後備	鑽石皇帝	

第四場 五九五碼

號衣	狗名	排位
㈠	澳洲皇帝	6
㈡	易過	4
㈢	金月	5
㈣	香蕉	1
㈤	喜馬拉雅	3
㈥	奇珍	2
後備	富貴	

第五場 四五〇碼

號衣	狗名	排位
㈠	標星	5
㈡	香花	4
㈢	幸運之星	6
㈣	驄福	1
㈤	男人天下	3
㈥	第二世界	2
後備	金鹽	

第六場 五二五碼

號衣	狗名	排位
㈠	金錢	1
㈡	家庭儲蓄	3
㈢	金榜	4
㈣	香港霸王	6
㈤	民望	2
㈥	虎奔	5
後備	旺財	

第七場 五二五碼

號衣	狗名	排位
㈠	快樂英雄	3
㈡	澳旭日	2
㈢	樂滋	4
㈣	樂心	5
㈤	一帆風順	1
㈥	金星	6
後備	樂意	

第八場 四五〇碼

號衣	狗名	排位
㈠	福照	2
㈡	金豹	1
㈢	好前途	5
㈣	可樂美	4
㈤	含羞草	3
㈥	眉月	6
後備	鑽石皇牌	

第九場 五九五碼

號衣	狗名	排位
㈠	皆大歡喜	2
㈡	友誼	6
㈢	金地	1
㈣	夜光盃	3
㈤	嘯天神犬	4
㈥	煙囪	5
後備	金齡	

第十場 四五〇碼

號衣	狗名	排位
㈠	如意	5
㈡	飛奔	3
㈢	富得福	2
㈣	快樂王子	4
㈤	利多來	6
㈥	樂壽	1
後備	福將	

十二月一日

第一場 三五〇碼

號衣	狗名	排位
㈠	天財	5
㈡	金屏	2
㈢	幸運當	4
㈣	明曉	6
㈤	運動家	1
㈥	王子	3
後備	樂勝	

第二場 四五〇碼

號衣	狗名	排位
㈠	百利貴	4
㈡	冠軍	5
㈢	幼勝	1
㈣	人頭豬腦	6
㈤	胡椒	3
㈥	太空奇兵	2
後備	港澳風景	

第三場 四五〇碼

號衣	狗名	排位
㈠	臨月	3
㈡	捷達	4
㈢	戰國英雄	1
㈣	富利	2
㈤	幸運紳士	5
㈥	上海小姐	6
後備	夜光眼	

第四場 五九五碼

號衣	狗名	排位
㈠	黑鑽石	2
㈡	收富	6
㈢	進財	3
㈣	即趕	5
㈤	幸運	4
㈥	飛將	1
後備	弈月	

第五場 四五〇碼

號衣	狗名	排位
㈠	易和	5
㈡	飛棒	6
㈢	萬利	3
㈣	禮物	2
㈤	大老爺	4
㈥	藥容	1
後備	黑霸王	

第六場 五二五碼

號衣	狗名	排位
㈠	鑽石星	1
㈡	瀛扯	4
㈢	好跑	2
㈣	金牌	5
㈤	金璧	6
㈥	大滾友	3
後備	必得	

第七場 五二五碼

號衣	狗名	排位
㈠	珊瑚	4
㈡	明朗	5
㈢	神行太保	6
㈣	芥辣	2
㈤	寶塔	1
㈥	龍運	3
後備	萊茵河	

第八場 四五〇碼

號衣	狗名	排位
㈠	石麒麟	5
㈡	金輝	4
㈢	香港太子	6
㈣	鐵鉤	1
㈤	火星	2
㈥	鑄星	3
後備	友誼	

第九場 五九五碼

號衣	狗名	排位
㈠	秋月	1
㈡	香港少爺	2
㈢	美在其中	5
㈣	好意角	4
㈤	迪羽	6
㈥	野狼	3
後備	亞拉伯海	

第十場 四五〇碼

號衣	狗名	排位
㈠	浩月	6
㈡	飛快	3
㈢	福定得	2
㈣	好跑郎	1
㈤	鬥牛勇士	4
㈥	銀鏢	5
後備	勇學生	

美股市走勢平均指數

【紐約二十七日美聯社電】杜•鍾斯美國股票二十七日收市平均指數如下：

類別	開市	最高	最低	收市	昨市比較
工業三十種股	七四二•九五	七四六•九一	七三五•八七	七四一•〇〇	跌二•五二
鐵路二十種股	一七一•〇五	一七一•六七	一六九•四九	一七〇•三六	跌〇•四四
公用事業十五種	一三六•六五	一三六•九九	一三五•六〇	一三六•一五	跌〇•三四
六十五種雜項股	二六〇•六八	二六一•八二	二五八•三〇	二五九•八五	跌〇•七九